



**เอกสารคู่มือการใช้งาน
ระบบภาระงานอาจารย์**

คณะแพทยศาสตร์ มหาวิทยาลัยธรรมศาสตร์

สารบัญ

	หน้า
สารบัญ.....	2
สารบัญรูป.....	3
1 บทนำ.....	7
1.1 วัตถุประสงค์และขอบเขต.....	7
2 มาตรฐานการใช้งานโปรแกรม.....	8
2.1 สัญลักษณ์และความหมายที่ใช้งานในโปรแกรม.....	8
2.2 ปุ่มคำสั่งการทำงานที่ปรากฏในเมนู.....	10
3 สิทธิในการเข้าถึงระบบงาน.....	11
3.1 ขั้นตอนในการเข้าสู่ระบบงาน.....	11
4 ระบบฐานข้อมูลบุคลากรส่วนภาระงานและรายงานการสรุปผลประเมินภาระงาน.....	15
4.1 ส่วนการจัดการระบบ สแกนบัตร.....	15
4.2 ส่วนการจัดการระบบ ภาระงานอาจารย์.....	20
4.2.1 หน้าหลัก.....	21
4.2.2 ข้อมูลพื้นฐาน.....	22
4.2.2.1 เลขคิดภาระงาน.....	22
4.2.2.2 เลขคิดภาระงานสอน.....	22
4.2.3 Conference.....	23
4.2.3.1 ป.ตรี / บัณฑิต.....	23
4.2.3.2 แพทย์ประจำบ้าน.....	24
4.2.4 งานวิชาการ.....	27
4.2.4.1 ดำรา/หนังสือ.....	27
4.2.4.2 บทความ.....	27
4.2.4.3 CAI/E-Learning.....	30
4.2.4.4 เอกสารประกอบการสอน/เอกสารคำสอน.....	31
4.2.4.5 งานบรรณาธิการ.....	32
4.2.4.6 คู่มือการปฏิบัติงาน.....	32
4.2.5 รายงาน Conference.....	33
4.2.5.1 สาย ก.....	33
4.2.5.2 สาย ข.....	34

สารบัญ

	หน้า
4.2.6 รายงาน.....	34
4.2.6.1 รายงานวิชาการ.....	34
4.2.7 รายงานภาระงาน.....	40
4.2.7.1 รายงานภาระงานสอน.....	40
4.2.7.2 รายงานภาระงานวิจัย.....	41
4.2.7.3 รายงานภาระงานวิชาการ.....	42
4.2.7.4 รายงานภาระงานบริการวิชาการ/บริการสังคม.....	43
4.2.7.5 รายงาน งานพัฒนาบุคลากร.....	44
4.2.7.6 รายงานงานภาระงานบริหาร.....	45
4.2.7.7 รายงานภาระงานอื่นๆ.....	46
4.2.8 รายงานภาระงาน/คน.....	47
4.2.9 คำนวณภาระงานต่อปี.....	48
4.2.10 ผลการประเมินฝ่ายบริหาร.....	48
4.2.11 ออกจากระบบ.....	49

สารบัญรูป

รูปที่	หน้า
รูปที่ 3.1 แสดงหน้าจอหลัก.....	11
รูปที่ 3.2 แสดงหน้าจอเว็บคณะแพทยศาสตร์.....	12
รูปที่ 3.3 แสดงหน้าจอของเมนู Intranet.....	12
รูปที่ 3.4 แสดงหน้าจอการเข้าสู่ระบบของโปรแกรม.....	13
รูปที่ 3.5 แสดงหน้าจอแจ้งเตือนกรณีกรอกชื่อเข้าระบบและรหัสผ่าน ไม่ถูกต้อง.....	13
รูปที่ 3.6 แสดงหน้าจอแจ้งเตือนกรณีกรอกชื่อเข้าระบบและรหัสผ่าน ถูกต้อง.....	14
รูปที่ 4.1 ขั้นตอนการคัดลอกไฟล์(1).....	15
รูปที่ 4.2 ขั้นตอนการคัดลอกไฟล์(2).....	15
รูปที่ 4.3 ขั้นตอนการคัดลอกไฟล์(3).....	15
รูปที่ 4.4 ขั้นตอนการคัดลอกไฟล์(4).....	15
รูปที่ 4.5 รูป icon ระบบสแกนบัตร.....	16
รูปที่ 4.6 หน้าจอระบบสแกนบัตร.....	16
รูปที่ 4.7 กล้องข้อความเพื่อเลือกไฟล์ประตูปบบบัตร.....	17
รูปที่ 4.8 ขั้นตอนการดึงข้อมูลจากระบบสแกนบัตร.....	17
รูปที่ 4.9 หน้าจอแสดงเงื่อนไขการค้นหาข้อมูลบันทึกเวลาทำงาน.....	18
รูปที่ 4.10 10 หน้าจอแสดงรายงานข้อมูลบันทึกเวลาทำงาน.....	18
รูปที่ 4.11 หน้าจอส่งออกไฟล์ Excel.....	19
รูปที่ 4.12 ไฟล์ Excel ที่ส่งออก.....	19
รูปที่ 4.13 หน้าจอเมนูระบบภาระงานอาจารย์.....	20
รูปที่ 4.14 หน้าจอหลักของระบบภาระงานอาจารย์.....	21
รูปที่ 4.15 หน้าจอเมนู เลขคิดภาระงาน.....	22
รูปที่ 4.16 หน้าจอเมนู เลขคิดภาระงานสอน.....	22
รูปที่ 4.17 หน้าจอเมนู หัวข้อ Conference ในวิชาการระดับ (ป.ตรี/บัณฑิต).....	23
รูปที่ 4.18 หน้าจอเมนู ข้อมูลการสอน Conference ในวิชาการระดับ (ป.ตรี/บัณฑิต).....	23
รูปที่ 4.19 หน้าจอแสดงข้อมูลการเข้าสอน.....	24
รูปที่ 4.20 หน้าจอนำเข้าข้อมูลแบบ Excel File.....	24
รูปที่ 4.21 หน้าจอบันทึกข้อมูล เฉพาะผู้เข้าร่วม สาย ก.....	24
รูปที่ 4.22 หน้าจอบันทึกข้อมูล เฉพาะผู้เข้าร่วม สาย ข.....	24
รูปที่ 4.23 หน้าจอเมนูหัวข้อ Conference ในวิชาการระดับ แพทย์ประจำบ้าน.....	25

สารบัญรูป (ต่อ)

รูปที่	หน้า
รูปที่ 4.24 หน้าจอเมนู ข้อมูลการสอน Conference ในวิชาการระดับ แพทย์ประจำบ้าน.....	25
รูปที่ 4.25 หน้าจอแสดงข้อมูลการเข้าสอน.....	26
รูปที่ 4.26 หน้าจอนำเข้าข้อมูลแบบ Excel File.....	26
รูปที่ 4.27 หน้าจอบันทึกข้อมูล เฉพาะผู้เข้าร่วม สาย ก.....	26
รูปที่ 4.28 หน้าจอบันทึกข้อมูล เฉพาะผู้เข้าร่วม สาย ข.....	26
รูปที่ 4.29 หน้าจอเมนู ข้อมูลตำรา/และหนังสือ.....	27
รูปที่ 4.30 หน้าจอเมนู บทความ(กรณีศึกษา)เฉพาะที่ตีพิมพ์.....	27
รูปที่ 4.31 หน้าจอเมนู บทความ(วิจัย).....	28
รูปที่ 4.32 หน้าจอเมนู รายงานการสำรวจ.....	28
รูปที่ 4.33 หน้าจอเมนู บทความแปล.....	29
รูปที่ 4.34 หน้าจอเมนู บทความวิชาการตีพิมพ์เผยแพร่.....	29
รูปที่ 4.35 หน้าจอเมนู บทความขึ้น website.....	30
รูปที่ 4.36 หน้าจอเมนู สื่อการสอน / CAI.....	30
รูปที่ 4.37 หน้าจอเมนู E-Learning.....	31
รูปที่ 4.38 หน้าจอเมนู เอกสารประกอบการสอน/เอกสารคำสอน.....	31
รูปที่ 4.39 หน้าจอเมนู งานบรรณาธิการ.....	32
รูปที่ 4.40 หน้าจอเมนู คู่มือการปฏิบัติงาน.....	32
รูปที่ 4.41 หน้าจอเมนู รายงาน Conference สาย ก.....	33
รูปที่ 4.42 หน้าจอ รายงาน Conference สาย ก.....	33
รูปที่ 4.43 หน้าจอเมนู รายงาน Conference สาย ข.....	34
รูปที่ 4.44 หน้าจอ รายงาน Conference สาย ข.....	34
รูปที่ 4.45 หน้าจอเมนู รายงานตำรา/หนังสือ.....	34
รูปที่ 4.46 หน้าจอ รายงานบทความ (กรณีศึกษา) เฉพาะที่ตีพิมพ์.....	35
รูปที่ 4.47 หน้าจอ รายงานบทความ (วิจัย).....	35
รูปที่ 4.48 หน้าจอ รายงานการสำรวจ.....	36
รูปที่ 4.49 หน้าจอ รายงานบทความแปล.....	36
รูปที่ 4.50 หน้าจอ รายงานบทความวิชาการตีพิมพ์เผยแพร่.....	36
รูปที่ 4.51 หน้าจอ รายงานบทความขึ้น website.....	37
รูปที่ 4.52 หน้าจอ รายงานสื่อการสอน / CAI.....	37

สารบัญญรูป (ต่อ)

รูปที่	หน้า
รูปที่ 4.53 หน้าจอ รายงาน E-Learning.....	38
รูปที่ 4.54 หน้าจอ รายงานเอกสารประกอบการสอน/เอกสารคำสอน.....	38
รูปที่ 4.55 หน้าจอ รายงานบรรณาธิการ.....	39
รูปที่ 4.56 หน้าจอ รายงานคู่มือการปฏิบัติงาน.....	39
รูปที่ 4.57 หน้าจอ เมนูรายงานภาระงานสอน.....	40
รูปที่ 4.58 หน้าจอ รายงานภาระงานสอน.....	40
รูปที่ 4.59 หน้าจอ เมนูรายงานภาระงานวิจัย.....	41
รูปที่ 4.60 หน้าจอ รายงานภาระงานวิจัย.....	41
รูปที่ 4.61 หน้าจอ เมนูรายงานภาระงานวิชาการ.....	42
รูปที่ 4.62 หน้าจอ รายงานภาระงานวิชาการ.....	42
รูปที่ 4.63 หน้าจอ เมนูรายงานภาระงานบริการวิชาการ/บริการสังคม.....	43
รูปที่ 4.64 หน้าจอ รายงานภาระงานบริการวิชาการ/บริการสังคม.....	43
รูปที่ 4.65 หน้าจอ เมนูรายงานงานพัฒนาบุคลากร.....	44
รูปที่ 4.66 หน้าจอ รายงานงานพัฒนาบุคลากร.....	44
รูปที่ 4.67 หน้าจอ เมนูรายงานงานภาระงานบริหาร.....	45
รูปที่ 4.68 หน้าจอ รายงานงานภาระงานบริหาร.....	45
รูปที่ 4.69 หน้าจอ เมนูรายงานภาระงานอื่นๆ.....	46
รูปที่ 4.70 หน้าจอ รายงานภาระงานอื่นๆ.....	46
รูปที่ 4.71 หน้าจอ รายงานภาระงาน/คน.....	47
รูปที่ 4.72 หน้าจอ รายงานคำนวณภาระงาน ต่อปี.....	48
รูปที่ 4.73 หน้าจอ รายงานสรุปผลการประเมินฝ่ายบริหาร.....	48
รูปที่ 4.74 หน้าจอเมนูออกจากระบบ.....	49
รูปที่ 4.75 หน้าจอ Login เข้าสู่ระบบ.....	49

1 บทนำ

คู่มือการใช้ระบบฐานข้อมูลบุคลากรส่วนภาระงานและรายงานการสรุปผลประเมินภาระงาน เป็นการรวบรวมวิธีการใช้งานระบบ ภายในเนื้อหาจะประกอบด้วยขั้นตอนตามเมนูใหญ่ๆ เป็นภาพรวมของแต่ละหัวข้อ

1.1 วัตถุประสงค์และขอบเขต

คู่มือการใช้ระบบฐานข้อมูลบุคลากรส่วนภาระงานและรายงานการสรุปผล ประเมินภาระงาน จัดทำขึ้นเพื่อให้อาจารย์สามารถจัดการข้อมูลภาระงานของตนเองได้ ให้มีความเข้าใจและสามารถใช้งานระบบได้อย่างถูกต้องและรวดเร็ว พร้อมทั้งเรียนรู้และสามารถแก้ไขปัญหาเบื้องต้น เพื่อไม่ให้เกิดการทำงานในระบบหยุดชะงัก ก่อนที่จะติดต่อให้ผู้มีหน้าที่รับผิดชอบ ระบบโดยตรงมาแก้ไข คู่มือการใช้งานเล่มนี้จะอธิบายขั้นตอนการทำงาน ที่เกี่ยวข้องกับระบบ เพื่อให้ผู้ใช้งานระบบนำมาใช้งานได้มีประสิทธิภาพ และมีประสิทธิผล และประสิทธิภาพมากยิ่งขึ้น

คู่มือการใช้ระบบฐานข้อมูลบุคลากรส่วนภาระงานและรายงานการสรุปผลประเมินภาระงาน เล่มนี้ จะครอบคลุมถึงระบบงานย่อยต่างๆ ที่มีการทำงานเชื่อมโยงข้อมูลซึ่งกันและกัน

ทั้งนี้ คณะผู้จัดทำมุ่งเน้นที่จะใช้ภาษาที่อ่านง่าย และสามารถเรียนรู้การจัดการระบบได้อย่างถูกต้องและรวดเร็ว คณะผู้จัดทำหวังเป็นอย่างยิ่งว่า ผู้อ่านทุกท่านจะได้รับประโยชน์จากการอ่านและศึกษารายละเอียดจากคู่มือเล่มนี้ เพื่อนำไปใช้ประกอบกับการทำงานในระบบได้เป็นอย่างดี

2 มาตรฐานการใช้งานโปรแกรม

การใช้งานระบบจะมีพื้นฐานการใช้งานคล้ายกับการใช้งาน Microsoft Windows ในบางส่วนสามารถใช้งานได้ทั้งคีย์บอร์ด และเมาส์

คีย์บอร์ด (Key Board) ใช้ในการพิมพ์ตัวอักษร นอกจากนี้ยังใช้ในการกำหนดการทำงานต่างๆ ประกอบไปด้วย

การใช้เป็นตัวเลขและลูกศร ←, ↑, →, ↓

การใช้เป็น < Tab > ในการเลื่อนช่องกรอกข้อมูล





การใช้เป็น Grave Accent (") ในการเปลี่ยนภาษา

เมาส์ (Mouse) ใช้ในการเลือกรายการ หรือการชี้ไปยังตำแหน่งที่ต้องการซึ่งมีรายละเอียดดังนี้

การคลิก หมายถึง การกดเมาส์ 1 ครั้ง โดยทั่วไปแล้วเมาส์จะมี 2 ปุ่ม คือ ซ้ายและขวา แต่ที่ใช้ใน โปรแกรมจะเป็นการกดด้านซ้าย

การดับเบิลคลิก หมายถึง การกดเมาส์ทางด้านซ้าย 2 ครั้งติดต่อกัน

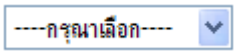
2.1 สัญลักษณ์และความสามารถที่ใช้งานในโปรแกรม

สัญลักษณ์	ความสามารถในการใช้งาน
	เมื่อคลิก 1 ครั้ง จะเป็นการแสดงข้อมูลทั้งหมดตามหัวข้อนั้นๆ
	จะมามีการทำงานอยู่ 2 กรณี คือ <ol style="list-style-type: none"> สามารถกรอกข้อมูลลงไปได้ แต่สัญลักษณ์นี้จะหาตัวอักษรที่ใกล้เคียงกับการกรอกข้อมูลมาโชว์ให้เสมอ เพื่อสะดวกต่อการค้นหา เมื่อคลิกที่สัญลักษณ์  1 ครั้ง จะเป็นการเรียกข้อมูลจากฐานข้อมูลมาโชว์ เพื่อให้เลือกตามความต้องการ
	เมื่อคลิกตรงลูกศรที่ชี้ลง  1 ครั้ง จะเป็นการเลือกข้อมูลที่มีอยู่ เมื่อต้องการข้อมูลไหนก็คลิกเลือก 1 ครั้ง ข้อมูลที่เลือกนั้นก็จะมาโชว์ที่ช่องกรุณาเลือก

<div style="border: 1px solid black; width: 100px; height: 20px; margin: 0 auto;"></div>	<p>เป็นช่องว่าง ที่มีการทำงานคือ</p> <ol style="list-style-type: none"> 1. สามารถกรอกข้อมูลลงไปได้ 1 ข้อมูล 2. สามารถกรอกข้อมูลลงไปได้ มากกว่า 1 ข้อมูล <p>ตัวอย่าง อ.มานิตา มณีอินทร์ * อ.นพ.ประสิทธิ์ มหาวงศ์จิต *</p> <ol style="list-style-type: none"> 3. เมื่อคลิกที่ช่องว่าง จะปรากฏปฏิทินขึ้นมาเพื่อให้เลือกวันที่ที่ต้องการกรอกข้อมูล
<p>* (เครื่องหมายดอกจันท์ สีแดง)</p>	<p>แสดงต่อจากช่องที่ให้กรอกข้อมูล เพื่อแสดงว่าข้อมูลนั้นจำเป็นต้องกรอก ห้ามว่างโดยเด็ดขาด</p>

2.2 ปุ่มคำสั่งการทำงานที่ปรากฏในเมนู

ชื่อปุ่มคำสั่ง	หน้าที่
ค้นหา	ใช้ในการค้นหาข้อมูล ปุ่มนี้จะแสดงต่อจากช่องที่ให้กรอกข้อมูล เพื่อค้นหาข้อมูลที่กรอก
บันทึก	ใช้ในการบันทึกข้อมูลหลังจากการกรอกข้อมูลเสร็จเรียบร้อยแล้ว
เพิ่มข้อมูล	ใช้ในการแสดงความต้องการเพิ่มข้อมูลใหม่
แก้ไขข้อมูล	ใช้ในการแสดงความต้องการแก้ไขข้อมูลที่เลือก
ลบ	ใช้ในการแสดงความต้องการลบข้อมูลที่เลือก
ยกเลิก	ใช้ยกเลิกการกระทำข้อมูลข้างต้น เช่น หน้าบันทึก แก้ไข เป็นต้น
เข้าร่วมโครงการ	ใช้เพื่อระบุความต้องการเข้าร่วมโครงการ
เพิ่มโครงการใหม่	ใช้เมื่อต้องการเพิ่มโครงการวิจัยใหม่
กลับหน้าภาระงานทั้งหมด	ใช้เพื่อกลับสู่หน้าจอรายงานภาระงานทั้งหมด

3. สิทธิในการเข้าถึงระบบงาน

3.1 ขั้นตอนในการเข้าสู่ระบบงาน

ใช้ Internet Explorer ในการเริ่มเข้าใช้งานโดยพิมพ์ www.med.tu.ac.th จะแสดงหน้าจอหลักของคณะแพทยศาสตร์ มหาวิทยาลัยธรรมศาสตร์ จากนั้นให้คลิกปุ่ม เข้าสู่หน้าหลัก ดังรูปที่ 3.1



รูปที่ 3.1 หน้าจอหลักของคณะแพทยศาสตร์ มหาวิทยาลัยธรรมศาสตร์

เข้าสู่หน้าจอบริการคณะแพทยศาสตร์ให้คลิกเลือกเมนู Intranet ทางด้านซ้ายของหน้าจอ แสดงดังรูปที่ 3.2

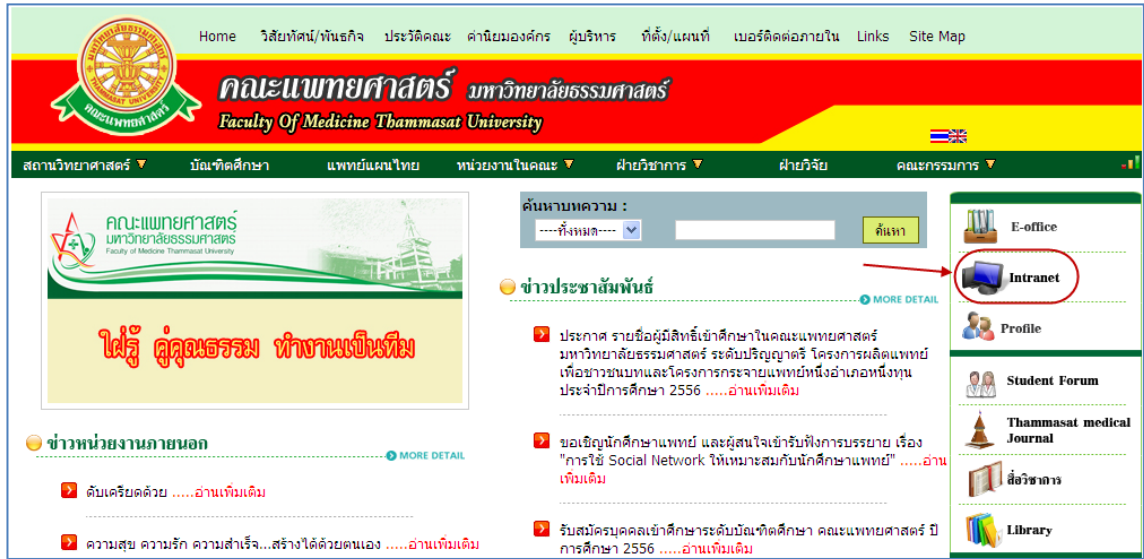

รูปที่ 3.2 แสดงหน้าจอบริการคณะแพทยศาสตร์

เมื่อคลิกเข้าสู่ เมนู Intranet แล้ว จะแสดงหน้าจอดังรูปที่ 3.3 ให้คลิกเลือกที่ งานบริหาร

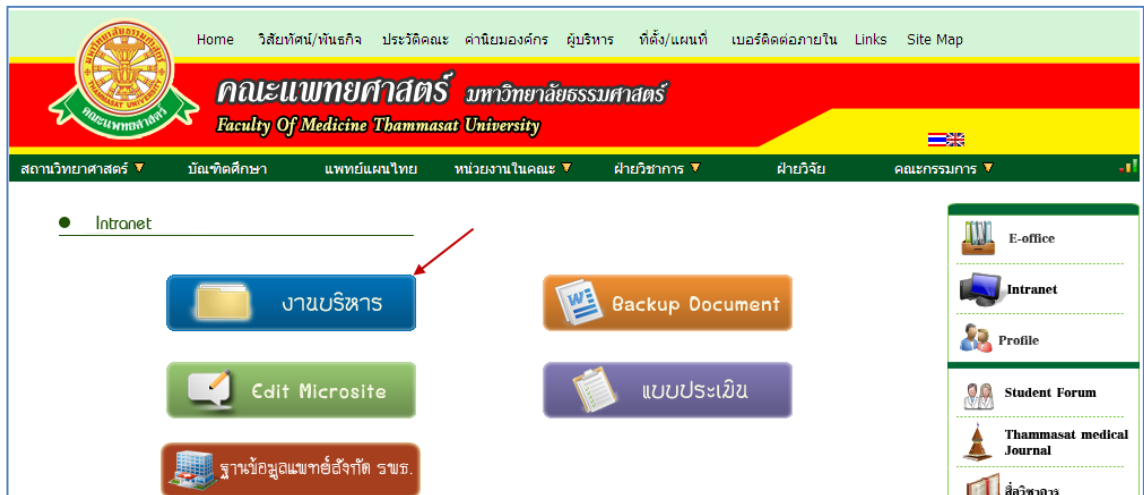

รูปที่ 3.3 แสดงหน้าจอของเมนู Intranet

จากนั้นจะเข้าสู่ หน้าโปรแกรม จะเป็นหน้าสิทธิ์เข้าถึงระบบงาน ซึ่งผู้ใช้จะต้องมีชื่อเข้าระบบ และรหัสผ่าน เพื่อใช้งานโปรแกรม จะแสดงดังรูปที่ 3.4

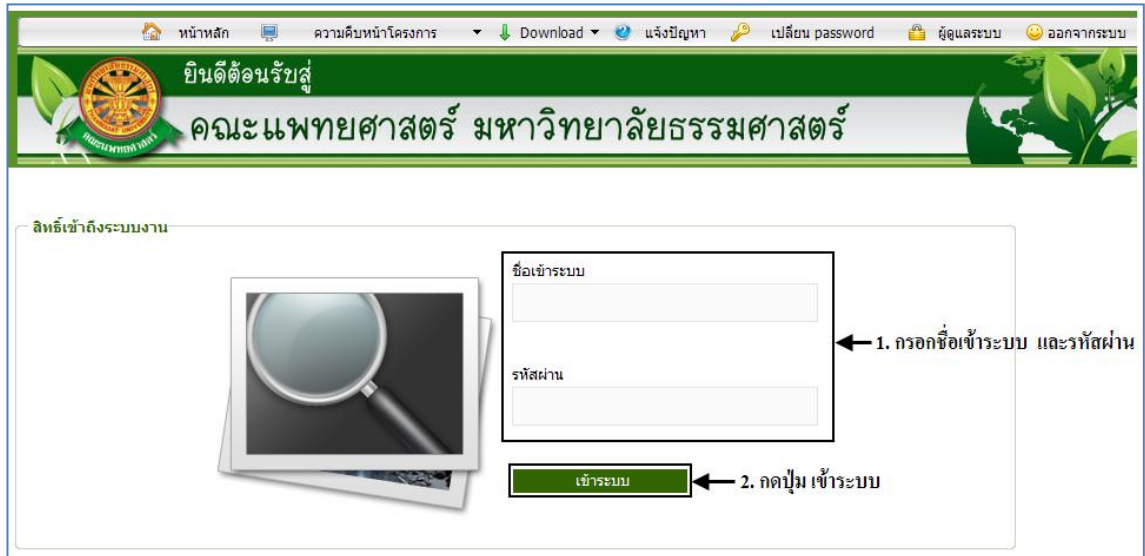

ลิทซ์เข้าถึงระบบงาน

ชื่อเข้าระบบ

รหัสผ่าน

เข้าระบบ

← 1. กรอกชื่อเข้าระบบ และรหัสผ่าน

← 2. กดปุ่ม เข้าสู่ระบบ

รูปที่ 3.4 แสดงหน้าจอการเข้าสู่ระบบของโปรแกรม

ในกรณีที่กรอกชื่อเข้าระบบและรหัสผ่าน ไม่ถูกต้อง จะแสดงหน้าจอแจ้งเตือนดังรูปที่ 3.5

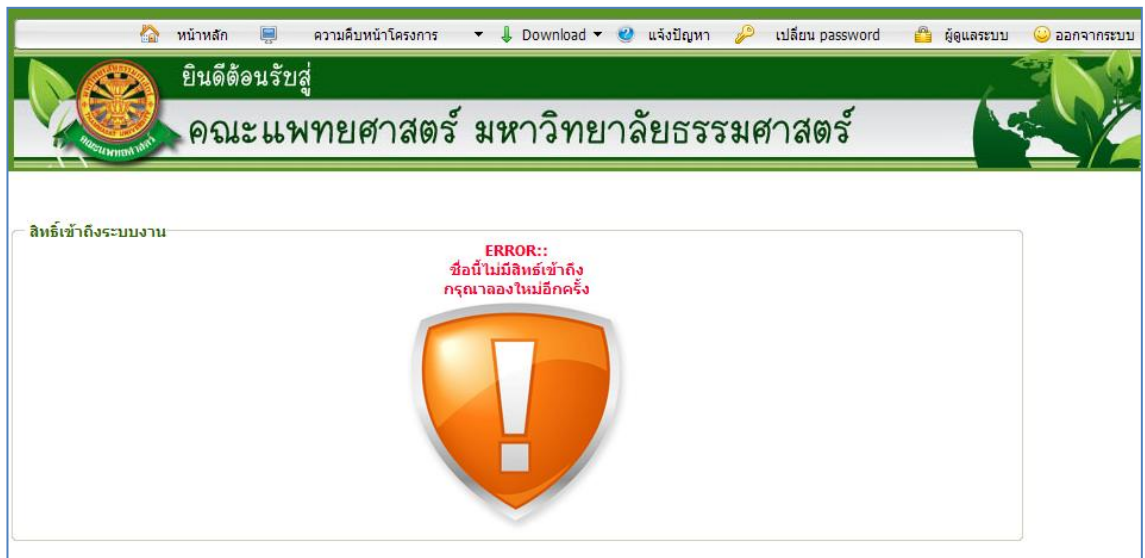

ลิทซ์เข้าถึงระบบงาน

ERROR::
ชื่อนี้ไม่มีสิทธิ์เข้าถึง
กรุณาลองใหม่อีกครั้ง

รูปที่ 3.5 แสดงหน้าจอแจ้งเตือนกรณีกรอกชื่อเข้าระบบและรหัสผ่าน ไม่ถูกต้อง

ในกรณีที่กรอกชื่อเข้าระบบและรหัสผ่าน ถูกต้อง จะแสดงหน้าจอแจ้งเตือนดังรูปที่ 3.6

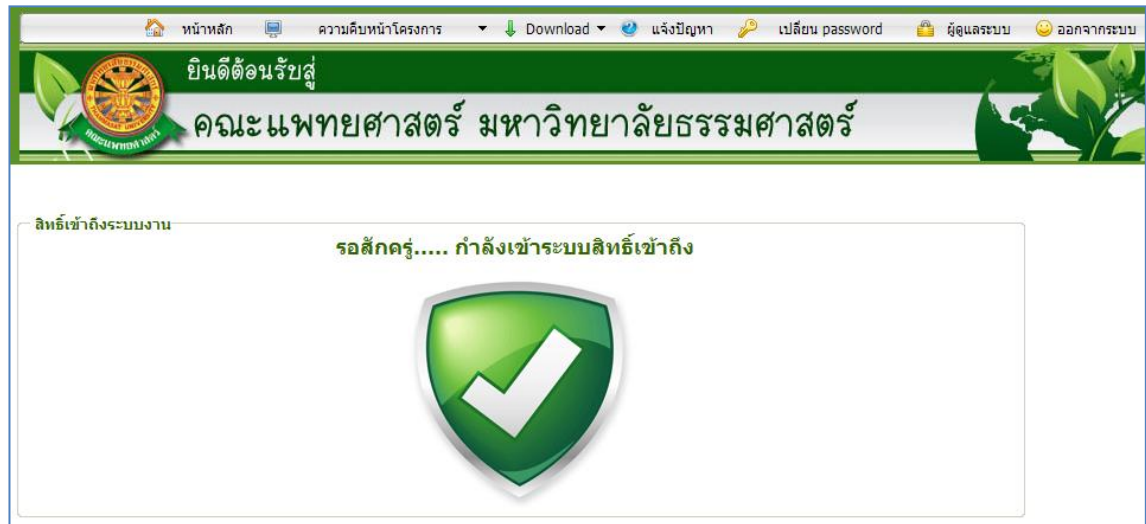

รูปที่ 3.6 แสดงหน้าจอแจ้งเตือนกรณีกรอกชื่อเข้าระบบและรหัสผ่าน ถูกต้อง

4. ระบบฐานข้อมูลบุคลากรส่วนภาระงานและรายงานการสรุปผลประเมินภาระงาน

4.1 ส่วนการจัดการระบบ สแกนบัตร

1. ไปที่ปุ่ม start -> run พิมพ์ \\pletechno

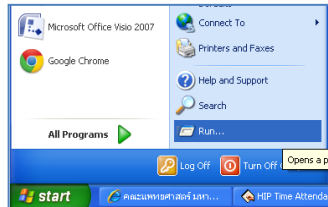

รูปที่ 4.1 ขั้นตอนการกดคลิกไฟล์(1)

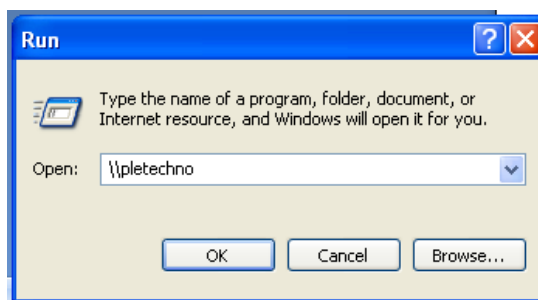

รูปที่ 4.2 ขั้นตอนการกดคลิกไฟล์(2)

2. คลิกเลือก Folder ที่ชื่อว่า ฐานข้อมูลเครื่องสแกนบัตร จากนั้นให้ copy ไฟล์ที่ชื่อว่า ประตูลงมาไว้ที่เครื่องตนเองก่อน

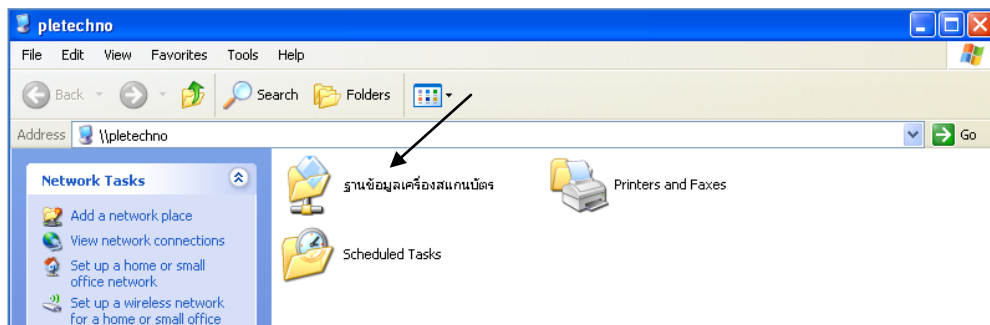

รูปที่ 4.3 ขั้นตอนการกดคลิกไฟล์(3)

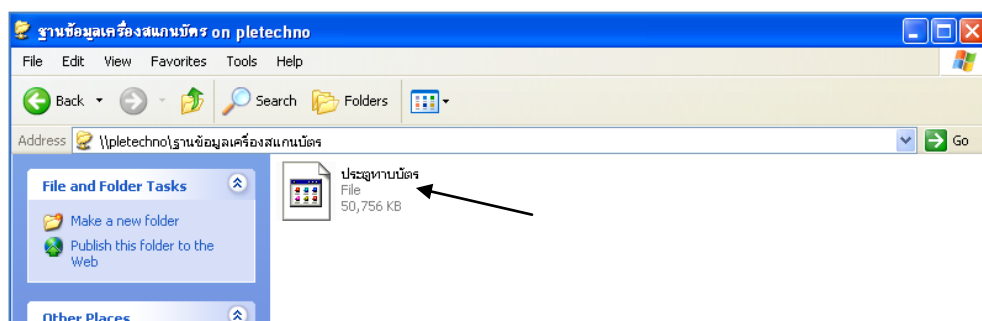

รูปที่ 4.4 ขั้นตอนการกดคลิกไฟล์(4)

3. คลิก icon ระบบสแกนบัตร



รูปที่ 4.5 รูป icon ระบบสแกนบัตร

4. จากนั้นคลิกที่ปุ่ม ตั้งค่าเลือกฐานข้อมูล เพื่อดึงข้อมูลปัจจุบัน

HIP Time Attendance System 3.6.1 (15/10/50) - [Temp-Supervisor 3/1/2013]

ข้อมูล บันทึกเวลาทำงาน ค้นหา/พิมพ์ ปรับปรุงข้อมูล/ตั้งค่าฐานข้อมูล เลือกเครื่อง ช่วยเหลือ

พนักงาน บันทึกเวลาทำงาน รายงาน เครื่อง สมเครื่อง เชื่อมต่อ ตัดการเชื่อมต่อ อินเทอร์เน็ต แยกจากระบบ

รายชื่อเครื่อง

ชื่อเครื่อง	สถานะ	หมายเลขเครื่อง	ประเภทการเชื่อมต่อ	Baud Rate	IP Address	พอร์ต	ชื่อผลิตภัณฑ์
K2_1 ประตูกล...	Disconnected	6	Ethernet		172.16.10.106	4370	
K2_2 ประตูกล...	Disconnected	7	Ethernet		172.16.10.107	4370	
K6_1 เทคโนโลยี...	Disconnected	1	Ethernet		172.16.10.101	4370	
K6_2 เทคโนโลยี...	Disconnected	2	Ethernet		172.16.10.102	4370	
K7_1 อายุข หน้...	Disconnected	9	Ethernet		172.16.10.109	4370	
K7_2 อายุข หลัง...	Disconnected	10	Ethernet		172.16.10.110	4370	
K7_3 ออร์โศษ...	Disconnected	11	Ethernet		172.16.10.111	4370	
K8_1 เวชศาส...	Disconnected	17	Ethernet		172.16.10.117	4370	
K8_2 เวชศาส...	Disconnected	12	Ethernet		172.16.10.112	4370	
K8_3 บัตรคิต ...	Disconnected	15	Ethernet		172.16.10.115	4370	
K8_4 บัตรคิต ...	Disconnected	14	Ethernet		172.16.10.114	4370	
K8_5 บัตรคิต ส...	Disconnected	16	Ethernet		172.16.10.116	4370	
K8_6 วิจัยกลาง...	Disconnected	13	Ethernet		172.16.10.113	4370	
G6_1 สถานษ ...	Disconnected	18	Ethernet		172.16.10.118	4370	
G6_2 กุมารข...	Disconnected	20	Ethernet		172.16.10.120	4370	

ลำดับ รหัสที่เครื่อง ชื่อ เวลาบันทึก เครื่อง ลงเวลาโดย

รูปที่ 4.6 หน้าจอระบบสแกนบัตร

5. จากนั้นระบบจะแสดงกล่องข้อความ เพื่อให้เลือกไฟล์ที่ชื่อ ประตูทาบบัตร โดยคลิกที่ปุ่ม

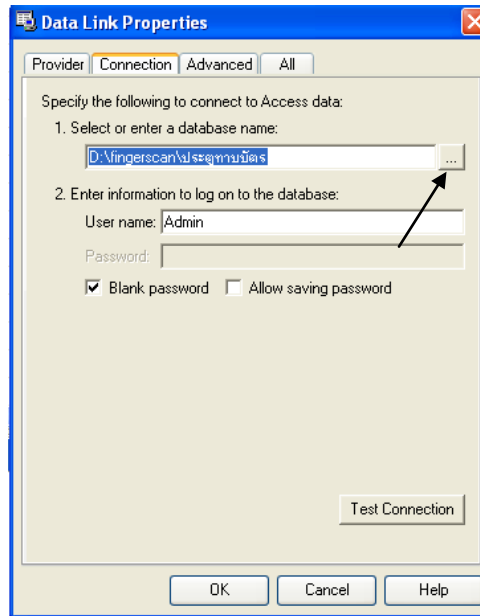

รูปที่ 4.7 กล่องข้อความเพื่อเลือกไฟล์ประตูทาบบัตร

6. จากนั้น คลิกเลือกเครื่องสแกนบัตรที่ต้องการ แล้วกดปุ่ม เชื่อมต่อ (1) จากนั้น กดปุ่ม ดึงข้อมูลการบันทึกเวลา (2) และ กดปุ่ม บันทึกเวลาทำงาน (3) ตามลำดับ

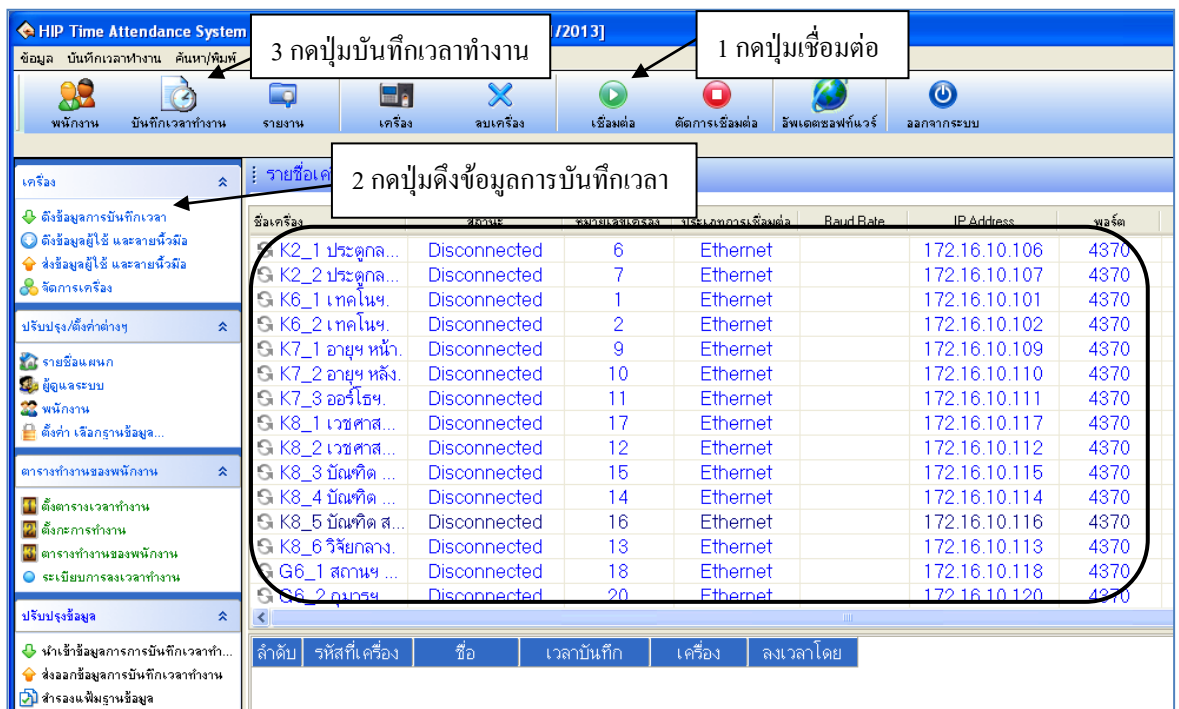

รูปที่ 4.8 ขั้นตอนการดึงข้อมูลจากระบบสแกนบัตร

7. จากนั้นระบบจะแสดง หน้าจอรายงานข้อมูลทั้งหมด ซึ่งสามารถค้นหาข้อมูลได้ตามเงื่อนไขที่ต้องการ ก่อนกดปุ่มค้นหา ให้ติ๊กที่ช่อง แสดงสถานะเข้า/ออก ด้วย

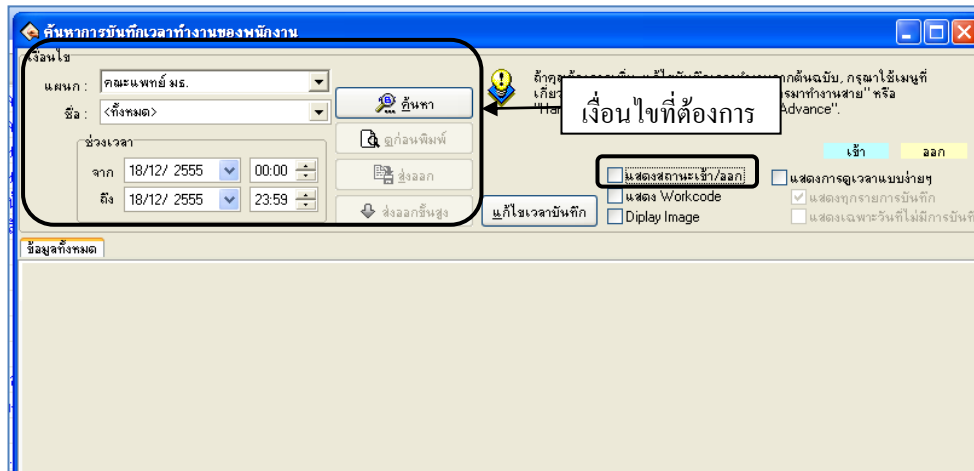

รูปที่ 4.9 หน้าจอแสดงเงื่อนไขการค้นหาข้อมูลบันทึกเวลาทำงาน

8. เมื่อกดปุ่มค้นหา ระบบจะแสดงข้อมูล ดังภาพ จากนั้นกดปุ่ม ส่งออกขึ้นสูง เพื่อส่งออกข้อมูลเป็นไฟล์ Excel

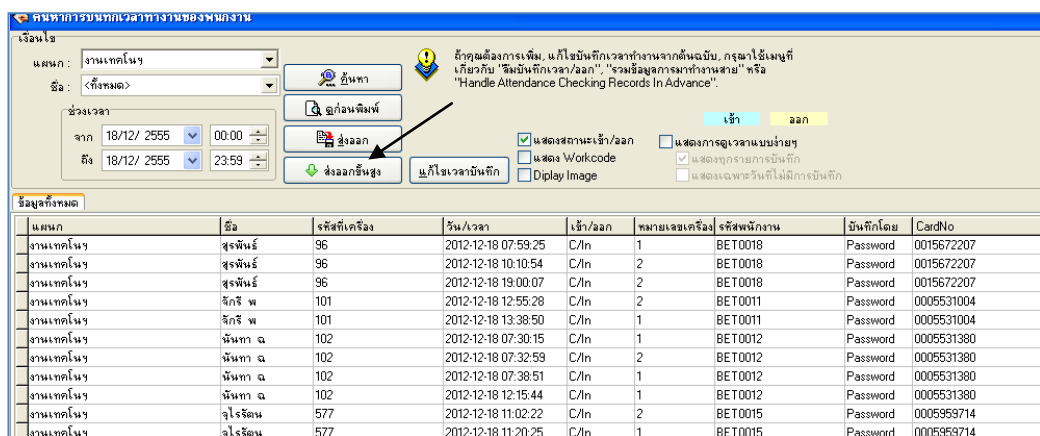

รูปที่ 4.10 หน้าจอแสดงรายงานข้อมูลบันทึกเวลาทำงาน

9. จากนั้นให้คลิกปุ่ม Select เพื่อทำการบันทึกไฟล์ Excel ที่ต้องการ จากนั้นกดปุ่ม Export

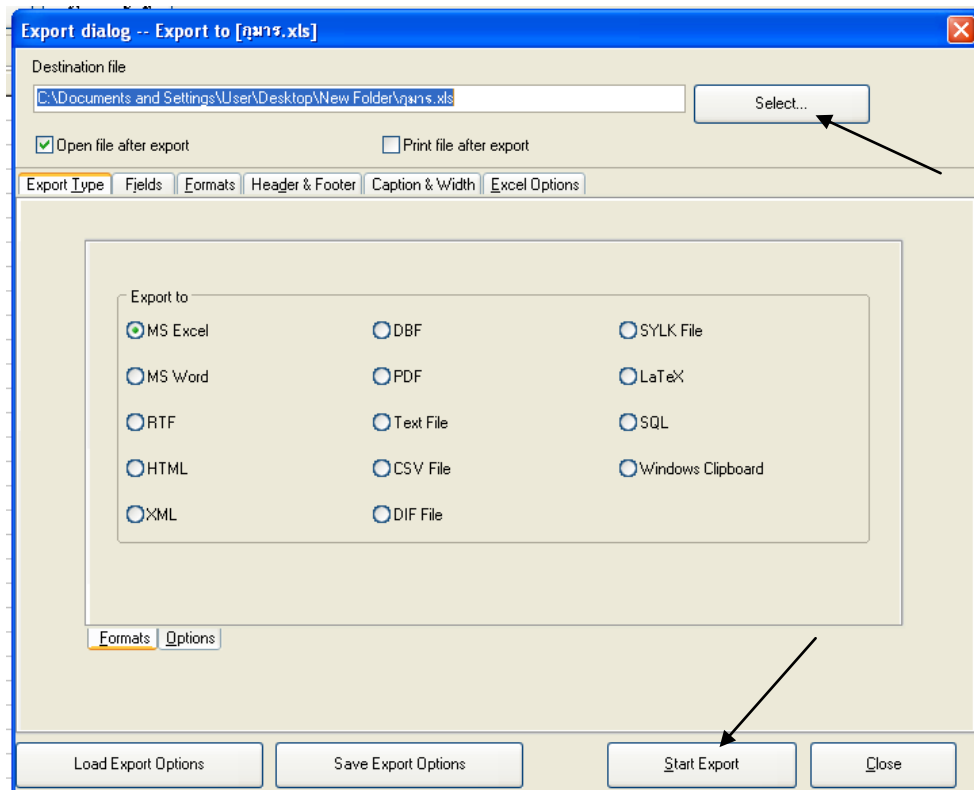

รูปที่ 4.11 หน้าจอส่งออกไฟล์ Excel

10. ระบบจะส่งออกไฟล์ Excel ที่ได้ทำการบันทึก เพื่อนำเข้าระบบภาระงานอาจารย์

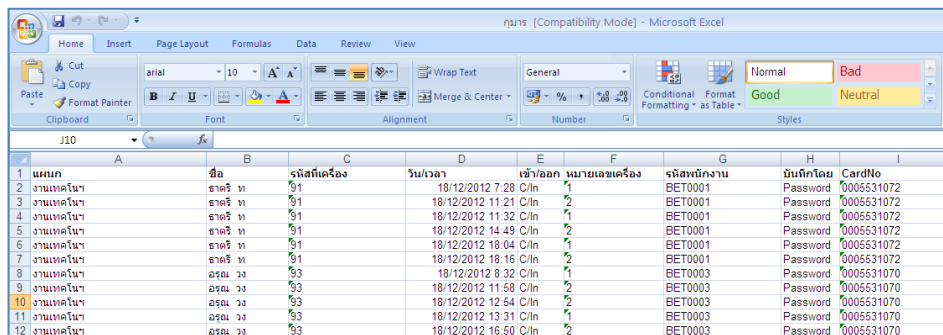

ประเภท	ชื่อ	รหัสที่เครื่อง	วัน/เวลา	เข้า/ออก	หมายเลขเครื่อง	รหัสพนักงาน	บันทึกโดย	CardNo
งานทะเบียนฯ	ธาศรี ท	91	18/12/2012 7:28 C/in	1		BET0001	Password	0005531072
งานทะเบียนฯ	ธาศรี ท	91	18/12/2012 11:21 C/in	2		BET0001	Password	0005531072
งานทะเบียนฯ	ธาศรี ท	91	18/12/2012 11:32 C/in	1		BET0001	Password	0005531072
งานทะเบียนฯ	ธาศรี ท	91	18/12/2012 14:49 C/in	2		BET0001	Password	0005531072
งานทะเบียนฯ	ธาศรี ท	91	18/12/2012 18:04 C/in	1		BET0001	Password	0005531072
งานทะเบียนฯ	ธาศรี ท	91	18/12/2012 18:16 C/in	2		BET0001	Password	0005531072
งานทะเบียนฯ	อรุณ ว	93	18/12/2012 8:32 C/in	1		BET0003	Password	0005531070
งานทะเบียนฯ	อรุณ ว	93	18/12/2012 11:58 C/in	2		BET0003	Password	0005531070
งานทะเบียนฯ	อรุณ ว	93	18/12/2012 12:54 C/in	2		BET0003	Password	0005531070
งานทะเบียนฯ	อรุณ ว	93	18/12/2012 13:31 C/in	1		BET0003	Password	0005531070
งานทะเบียนฯ	อรุณ ว	93	18/12/2012 16:50 C/in	2		BET0003	Password	0005531070

รูปที่ 4.12 ไฟล์ Excel ที่ส่งออก

4.2 ส่วนการจัดการระบบ ภาระงานอาจารย์

เมื่อคลิกเลือกเมนู ระบบภาระงานอาจารย์ จะมีเมนูหลักและเมนูย่อย ซึ่งจะอธิบายแต่ละเมนูการใช้งานตามเมนูต่างๆ ในหัวข้อย่อยต่อไปนี้

- หน้าหลัก
- ข้อมูลพื้นฐาน
- Conference
- งานวิชาการ
- รายงาน Conference
- รายงาน
- รายงานภาระงาน
- รายงานภาระงาน/คน
- คำนวณภาระงาน ต่อปี
- ผลการประเมินฝ่ายบริหาร
- ออก

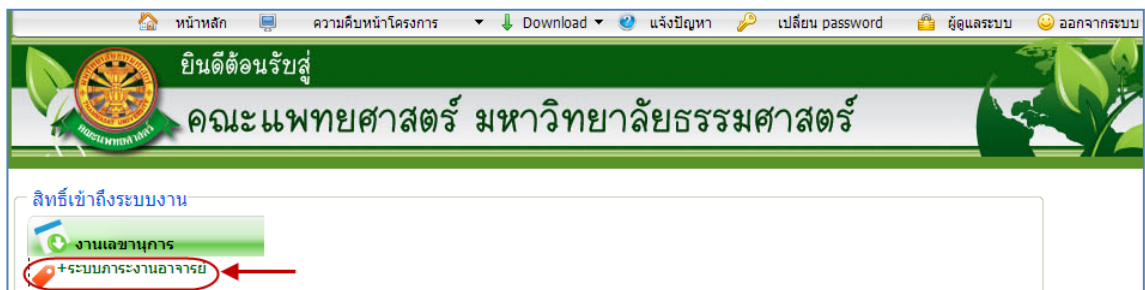

รูปที่ 4.13 หน้าจอเมนูระบบภาระงานอาจารย์

4.2.1 หน้าหลัก

เมื่อคลิกเลือกเมนูระบบภาระงานอาจารย์ จะเข้าสู่หน้าจอหลักของระบบ ดังรูปที่ 4.14

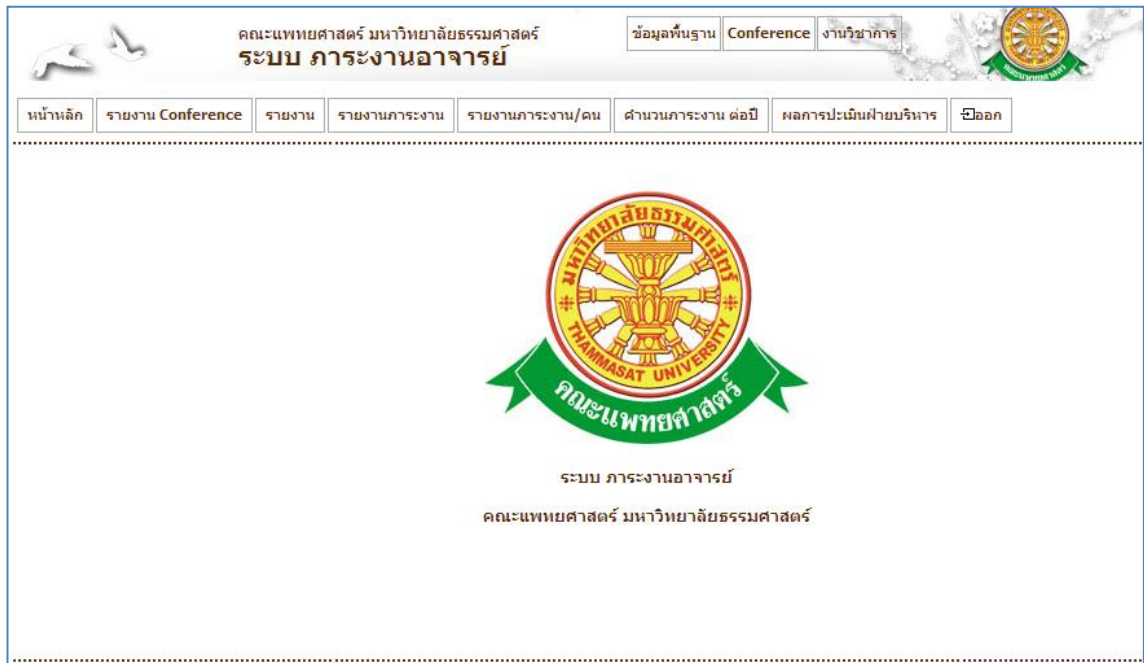

รูปที่ 4.14 หน้าจอหลักของระบบภาระงานอาจารย์

4.2.2 ข้อมูลพื้นฐาน

4.2.2.1 เลขคิดการะงาน

หากต้องการจัดการข้อมูล เลขคิดการะงานของแต่ละประเภท ให้เลือกเมนู ข้อมูลพื้นฐาน -> เลขคิดการะงาน ดังรูป 4.15

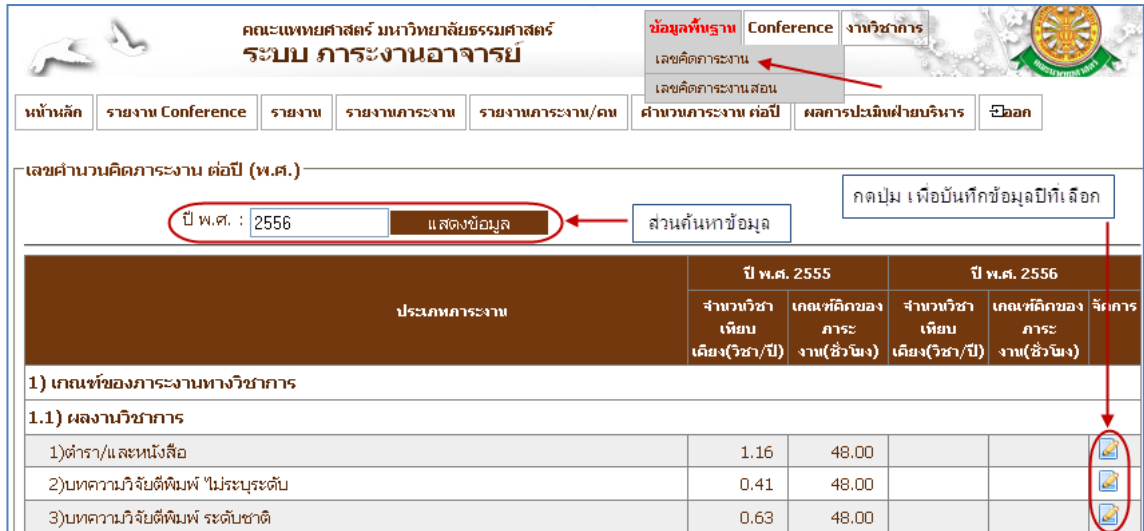



คณะแพทยศาสตร์ มหาวิทยาลัยธรรมศาสตร์
ระบบ การะงานอาจารย์

ข้อมูลพื้นฐาน Conference งานวิชาการ
เลขคิดการะงาน
เลขคิดการะงานสอน

หน้าหลัก รายงาน Conference รายงาน รายงานการะงาน รายงานการะงาน/คน ส่วนการะงาน ต่อปี ผลการประเมินฝ่ายบริหาร ปิดออก

เลขค่านวนคิดการะงาน ต่อปี (พ.ศ.)

ปี พ.ศ. : 2556 แสดงข้อมูล ส่วนค้นหาข้อมูล กดปุ่ม เพื่อบันทึกข้อมูลปีที่เลือก

ประเภทการะงาน	ปี พ.ศ. 2555		ปี พ.ศ. 2556		จัดการ
	จำนวนวิชา เทียบ เคียง(วิชา/ปี)	เกณฑ์คิดของ การะ งาน(ชั่วโมง)	จำนวนวิชา เทียบ เคียง(วิชา/ปี)	เกณฑ์คิดของ การะ งาน(ชั่วโมง)	
1) เกณฑ์ของการะงานทางวิชาการ					
1.1) ผลงานวิชาการ					
1) ตำรา/และหนังสือ	1.16	48.00			
2) บทความวิจัยตีพิมพ์ ไม่ระบุระดับ	0.41	48.00			
3) บทความวิจัยตีพิมพ์ ระดับชาติ	0.63	48.00			

รูปที่ 4.15 หน้าจอเมนู เลขคิดการะงาน

4.2.2.2 เลขคิดการะงานสอน

หากต้องการจัดการข้อมูล เลขคิดการะงานสอน ให้เลือกเมนู ข้อมูลพื้นฐาน -> เลขคิดการะงานสอน ดังรูปที่ 4.16

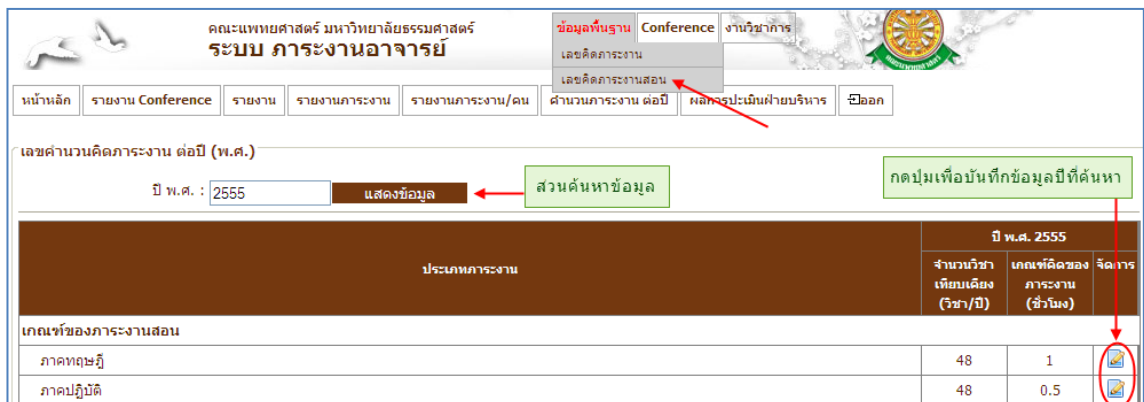

คณะแพทยศาสตร์ มหาวิทยาลัยธรรมศาสตร์
ระบบ การะงานอาจารย์

ข้อมูลพื้นฐาน Conference งานวิชาการ
เลขคิดการะงาน
เลขคิดการะงานสอน

หน้าหลัก รายงาน Conference รายงาน รายงานการะงาน รายงานการะงาน/คน ส่วนการะงาน ต่อปี ผลการประเมินฝ่ายบริหาร ปิดออก

เลขค่านวนคิดการะงาน ต่อปี (พ.ศ.)

ปี พ.ศ. : 2555 แสดงข้อมูล ส่วนค้นหาข้อมูล กดปุ่ม เพื่อบันทึกข้อมูลปีที่ค้นหา

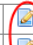
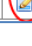
ประเภทการะงาน	ปี พ.ศ. 2555		จัดการ
	จำนวนวิชา เทียบ เคียง (วิชา/ปี)	เกณฑ์คิดของ การะ งาน (ชั่วโมง)	
เกณฑ์ของการะงานสอน			
ภาคทฤษฎี	48	1	
ภาคปฏิบัติ	48	0.5	

รูปที่ 4.16 หน้าจอเมนู เลขคิดการะงานสอน

4.2.3 Conference

4.2.3.1 ป.ตรี / บัณฑิต

- หัวข้อในวิชา (ป.ตรี/บัณฑิต)

ส่วนการเพิ่มหัวข้อวิชา ของ Conference สำหรับ ป.ตรีและบัณฑิตศึกษา ให้เลือกเมนู ดังรูปที่ 4.17

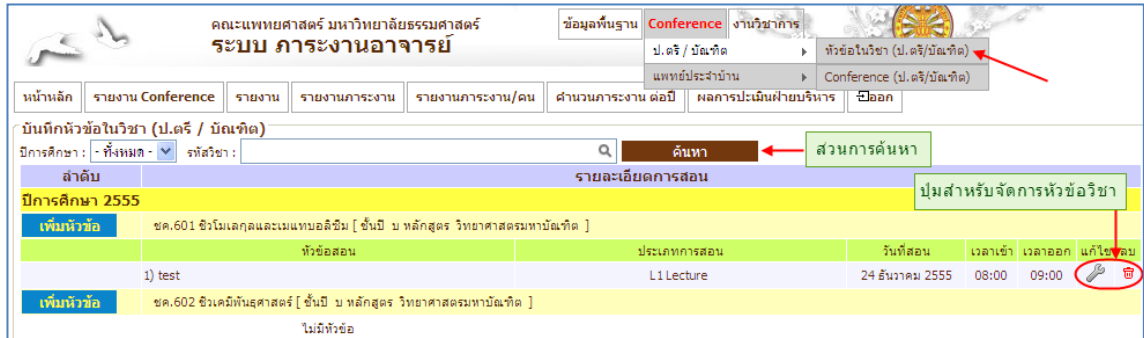

รูปที่ 4.17 หน้าจอเมนู หัวข้อ Conference ในวิชาระดับ (ป.ตรี/บัณฑิต)

- Conference (ป.ตรี/บัณฑิต)

ส่วนการเพิ่มหัวข้อข้อมูลการสอน ของ Conference สำหรับ ป.ตรีและบัณฑิตศึกษา ให้เลือกเมนู ดังรูปที่ 4.18

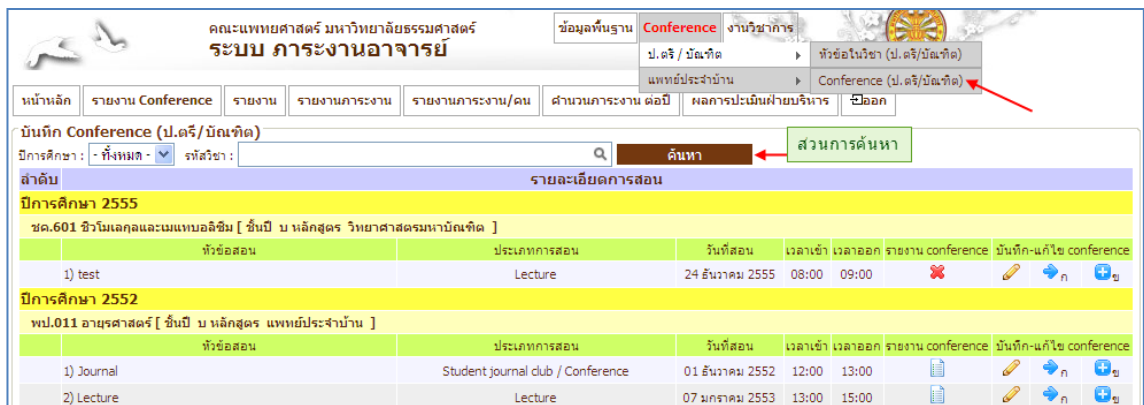

รูปที่ 4.18 หน้าจอเมนู ข้อมูลการสอน Conference ในวิชาระดับ (ป.ตรี/บัณฑิต)

ซึ่งหน้าจอนี้จะแสดงเฉพาะวิชาที่มีหัวข้อการสอนแล้วเท่านั้น ซึ่งจะมีสัญลักษณ์ ดังนี้

- ❌ แสดงว่ายังไม่มีการนำเข้าสู่ข้อมูลการสอน
- 📄 แสดงว่า ได้มีการนำเข้าสู่ข้อมูลการสอนแล้ว ซึ่งสามารถคลิกดูได้ว่ามี อ.ท่านใดเข้าสอนบ้าง ดังรูปที่ 4.19
- 📄 ปุ่มสำหรับการนำเข้าสู่ข้อมูลแบบ Excel ซึ่งจะมีหน้าจอบันทึก ดังรูปที่ 4.20
- 📄 ปุ่มสำหรับบันทึกข้อมูล โดยกรอกข้อมูลผู้เข้าร่วม สาย ก. ดังรูปที่ 4.21
- 📄 ปุ่มสำหรับบันทึกข้อมูล โดยกรอกข้อมูลผู้เข้าร่วม สาย ข. ดังรูปที่ 4.22



รายงานข้อมูล Conference

ปีการศึกษา : 2552
 วิชา : พป.011 สาขาอายุรศาสตร์ || อายุรศาสตร์ [ชั้นปีที่ ๖ หลักสูตร แพทย์ประจำบ้าน]
 หัวข้อ : Journal
 ประเภทการสอน : L6 Student journal club / Conference [ภาคทฤษฎี]
 วันที่ : 01 ธันวาคม 2552 ตั้งแต่เวลา : 12:00-13:00

สาย ก.

ลำดับ	รหัสพนักงาน	ชื่อ-นามสกุล	วัน-เวลา เข้า/ออก conference
1	AIM0038	ผู้ช่วยศาสตราจารย์ ประวีณ โล่ห์เลขา	01 ธันวาคม 2552 [12:20]
2	AIM0024	ผู้ช่วยศาสตราจารย์ สมบัติ มุ่งทวีพงษา	01 ธันวาคม 2552 [11:08]
3	AIM0016	รองศาสตราจารย์ พรภักดิ์ ธรรมสโรช	01 ธันวาคม 2552 [12:09]
4	AIM0010	รองศาสตราจารย์ รุ่งกร วิไลขันธ์	01 ธันวาคม 2552 [12:16]
5	AIM0009	ผู้ช่วยศาสตราจารย์ อภิชาติ คณิตทรัพย์	01 ธันวาคม 2552 [12:13]
6	AIM0005	รองศาสตราจารย์ อัญญา อภิสารธนรักษ์	01 ธันวาคม 2552 [11:27]
7	AIM0030	อาจารย์ สุนทร ชลประเสริฐสุข	01 ธันวาคม 2552 [12:56]
8	AIM0001	รองศาสตราจารย์ กัมมลา กุมาร ปาวา	01 ธันวาคม 2552 [13:02]

สาย ข.

ลำดับ	รหัสพนักงาน	ชื่อ-นามสกุล	วัน-เวลา เข้า/ออก conference
ไม่มีข้อมูล			

รูปที่ 4.19 หน้าจอแสดงข้อมูลการเข้าสอน

บันทึกข้อมูล Conference [Excel]

ข้อมูลการสอน

ปีการศึกษา : 2555
 วิชา : ชด.601 ชีวเคมีและชีววิทยาโมเลกุล ชีวโมเลกุลและเมแทบอลิซึม [ชั้นปีที่ ๖ หลักสูตร วิทยาศาสตร์บัณฑิต]
 หัวข้อ : test
 ประเภทการสอน : [L1 Lecture ภาคทฤษฎี]
 วันที่ : 24 ธันวาคม 2555 เวลา ตั้งแต่ : 08:00 - 09:00

เลือก ไฟล์ Excel ที่ต้องการ :

รูปที่ 4.20 หน้าจอนำเข้าข้อมูลแบบ Excel File

บันทึกข้อมูล Conference โดยกรอกข้อมูลผู้เข้าร่วม สาย ก.

ข้อมูลการสอน

ปีการศึกษา : 2552
 วิชา : พป.011 สาขาอายุรศาสตร์ || อายุรศาสตร์ [ชั้นปีที่ ๖ หลักสูตร แพทย์ประจำบ้าน]
 หัวข้อ : Journal
 ประเภทการสอน : [L6 Student journal club / Conference (ภาคทฤษฎี)]
 วันที่ : 01 ธันวาคม 2552
 เวลา ตั้งแต่ : 12:00 - 13:00

เลือกผู้เข้าร่วม Conference ที่ต้องการ :

ลำดับ	ชื่อ-นามสกุล	รหัสพนักงาน	ลบ
1	ผู้ช่วยศาสตราจารย์ ประวีณ โล่ห์เลขา	AIM0038	<input type="button" value="ลบ"/>
2	อาจารย์ สุนทร ชลประเสริฐสุข	AIM0030	<input type="button" value="ลบ"/>
3	ผู้ช่วยศาสตราจารย์ สมบัติ มุ่งทวีพงษา	AIM0024	<input type="button" value="ลบ"/>
4	รองศาสตราจารย์ พรภักดิ์ ธรรมสโรช	AIM0016	<input type="button" value="ลบ"/>
5	รองศาสตราจารย์ รุ่งกร วิไลขันธ์	AIM0010	<input type="button" value="ลบ"/>

รูปที่ 4.21 หน้าจอบันทึกข้อมูล เฉพาะผู้เข้าร่วม สาย ก.

บันทึกข้อมูล Conference โดยกรอกข้อมูลผู้เข้าร่วม สาย ข.

ข้อมูลการสอน

ปีการศึกษา : 2552
 วิชา : พป.011 สาขาอายุรศาสตร์ || อายุรศาสตร์ [ชั้นปีที่ ๖ หลักสูตร แพทย์ประจำบ้าน]
 หัวข้อ : Journal
 ประเภทการสอน : [L6 Student journal club / Conference (ภาคทฤษฎี)]
 วันที่ : 01 ธันวาคม 2552
 เวลา ตั้งแต่ : 12:00 - 13:00

เลือกผู้เข้าร่วม Conference ที่ต้องการ :

ลำดับ	ชื่อ-นามสกุล	รหัสพนักงาน	ลบ
ไม่มีผู้เข้าร่วม Conference			

รูปที่ 4.22 หน้าจอบันทึกข้อมูล เฉพาะผู้เข้าร่วม สาย ข.

4.2.3.2 แพทย์ประจำบ้าน

- หัวข้อในวิชา(แพทย์ประจำบ้าน)

ส่วนการเพิ่มหัวข้อวิชา ของ Conference สำหรับ แพทย์ประจำบ้าน ให้เลือกเมนู ดังรูปที่ 4.23

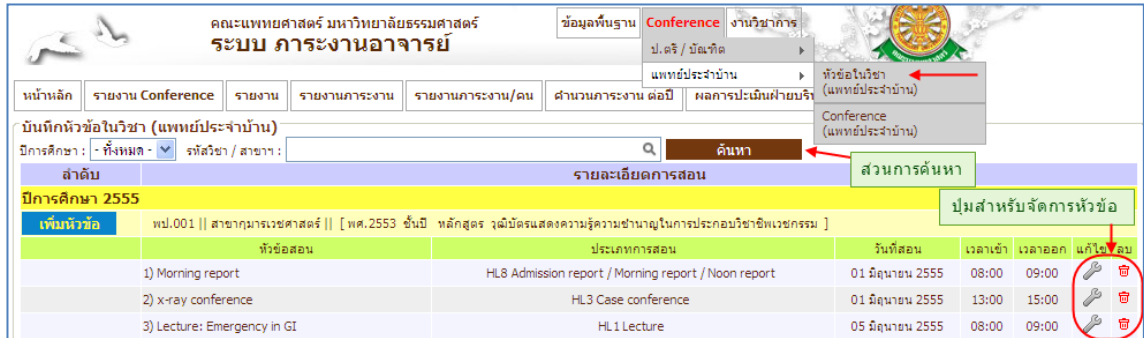

รูปที่ 4.23 หน้าจอเมนูหัวข้อ Conference ในวิชาระดับ แพทย์ประจำบ้าน

- Conference (แพทย์ประจำบ้าน)

ส่วนการเพิ่มหัวข้อข้อมูลการสอน ของ Conference สำหรับ แพทย์ประจำบ้าน ให้เลือกเมนู ดังรูปที่ 4.24

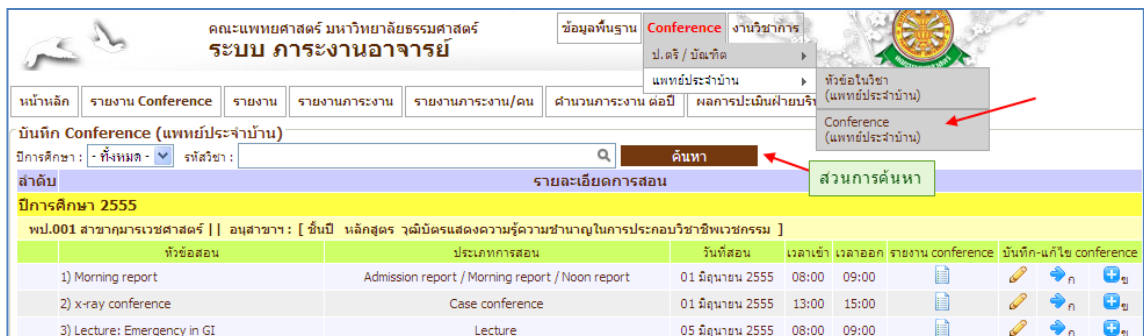

รูปที่ 4.24 หน้าจอเมนู ข้อมูลการสอน Conference ในวิชาระดับ แพทย์ประจำบ้าน

ซึ่งหน้าจอนี้จะแสดงเฉพาะวิชาที่มีหัวข้อการสอนแล้วเท่านั้น ซึ่งจะมีสัญลักษณ์ ดังนี้

- ❌ แสดงว่ายังไม่มีกรนำเข้าข้อมูลการเข้าสอน
- 📄 แสดงว่า ได้มีการนำเข้าข้อมูลการสอนแล้ว ซึ่งสามารถคลิกดูได้ว่ามี อ.ท่านใดเข้าสอนบ้าง ดังรูปที่ 4.25
- 📝 ปุ่มสำหรับการนำเข้าข้อมูลแบบ Excel ซึ่งจะมีหน้าจอบันทึก ดังรูปที่ 4.26
- 📄 ก ปุ่มสำหรับบันทึกข้อมูล โดยกรอกข้อมูลผู้เข้าร่วม สาย ก. ดังรูปที่ 4.27
- 📄 ข ปุ่มสำหรับบันทึกข้อมูล โดยกรอกข้อมูลผู้เข้าร่วม สาย ข. ดังรูปที่ 4.28



รายงานข้อมูล Conference

ปีการศึกษา : 2555
 วิชา : พป.001 สาขาการเวชศาสตร์ || [ชั้นปีที่ หลักสูตร อนุมัติรแสดงความรู้ความชำนาญในการประกอบวิชาชีพเวชกรรม]
 หัวข้อ : Morning report
 ประเภทการสอน : HL8 Admission report / Morning report / Noon report (ภาคทฤษฎี)
 วันที่ : 01 มิถุนายน 2555 ตั้งแต่เวลา : 08:00-09:00

สาย ก.

ลำดับ	รหัสพนักงาน	ชื่อ-นามสกุล	วัน-เวลา เข้า/ออก conference
1	APE0002	รองศาสตราจารย์ วิลลี่ สัตยาศัย	01 มิถุนายน 2555 [07:57]
2	APE0003	ผู้ช่วยศาสตราจารย์ วิภากรณ์ ยอดวิเศษผู้ศักดิ์	01 มิถุนายน 2555 [07:53]
3	APE0004	รองศาสตราจารย์ วนิดา เปาอินทร์	01 มิถุนายน 2555 [07:54]
4	APE0006	รองศาสตราจารย์ อัจฉรา ตั้งสถาพรพงษ์	01 มิถุนายน 2555 [07:57]
5	APE0007	รองศาสตราจารย์ ทิพวรรณ ทรัพย์คุณาชัย	01 มิถุนายน 2555 [08:16]
6	APE0008	ผู้ช่วยศาสตราจารย์ ศุภระวรรณ อินทรขาว	01 มิถุนายน 2555 [08:16]
7	APE0009	ผู้ช่วยศาสตราจารย์ สุดาทิพย์ ผาดีชีพ	01 มิถุนายน 2555 [08:09]
8	APE0010	รองศาสตราจารย์ อรพรรณ โพนกุล	01 มิถุนายน 2555 [08:03]
9	APE0011	รองศาสตราจารย์ สุขเกษม โขนิศเศรษฐ์	01 มิถุนายน 2555 [08:04]

สาย ข.

ลำดับ	รหัสพนักงาน	ชื่อ-นามสกุล	วัน-เวลา เข้า/ออก conference
ไม่มีข้อมูล			

รูปที่ 4.25 หน้าจอแสดงข้อมูลการเข้าสอน

แก้ไข Conference

ปีการศึกษา : 2555
 หัวข้อ : Morning report
 วันที่ : 01 มิถุนายน 2555 ตั้งแต่เวลา : 08:00-09:00

กรุณาเลือกไฟล์ Excel ที่ต้องการแก้ไข :

สาย ก.

ลำดับ	รหัสพนักงาน	ชื่อ-นามสกุล	วัน-เวลา เข้า/ออก conference
1	APE0002	รองศาสตราจารย์ วิลลี่ สัตยาศัย	01 มิถุนายน 2555 [07:57]
2	APE0003	ผู้ช่วยศาสตราจารย์ วิภากรณ์ ยอดวิเศษผู้ศักดิ์	01 มิถุนายน 2555 [07:53]

รูปที่ 4.26 หน้าจอนำเข้าข้อมูลแบบ Excel File

บันทึกข้อมูล Conference โดยกรอกข้อมูลผู้เข้าร่วม สาย ก.

ข้อมูลการสอน

ปีการศึกษา : 2555
 วิชา : พป.001 สาขาการเวชศาสตร์ || [ชั้นปีที่ หลักสูตร อนุมัติรแสดงความรู้ความชำนาญในการประกอบวิชาชีพเวชกรรม]
 หัวข้อ : Morning report
 ประเภทการสอน : [HL8 Admission report / Morning report / Noon report (ภาคทฤษฎี)]
 วันที่ : 01 มิถุนายน 2555
 เวลา ตั้งแต่ : 08:00 - 09:00

เลือกผู้เข้าร่วม Conference ที่ต้องการ :

ลำดับ	ชื่อ-นามสกุล	รหัสพนักงาน	ลบ
1	อาจารย์ พรอำภา บรรจงมณี	APE0025	<input type="button" value="ลบ"/>
2	อาจารย์ พรรณพิชร์ พิธีระนนท์	APE0024	<input type="button" value="ลบ"/>
3	ผู้ช่วยศาสตราจารย์ มนุษย์ ศิริจงกลทอง	APE0022	<input type="button" value="ลบ"/>

รูปที่ 4.27 หน้าจอบันทึกข้อมูล เฉพาะผู้เข้าร่วม สาย ก.

บันทึกข้อมูล Conference โดยกรอกข้อมูลผู้เข้าร่วม สาย ข.

ข้อมูลการสอน

ปีการศึกษา : 2555
 วิชา : พป.001 สาขาการเวชศาสตร์ || [ชั้นปีที่ หลักสูตร อนุมัติรแสดงความรู้ความชำนาญในการประกอบวิชาชีพเวชกรรม]
 หัวข้อ : Morning report
 ประเภทการสอน : [HL8 Admission report / Morning report / Noon report (ภาคทฤษฎี)]
 วันที่ : 01 มิถุนายน 2555
 เวลา ตั้งแต่ : 08:00 - 09:00

เลือกผู้เข้าร่วม Conference ที่ต้องการ :

ลำดับ	ชื่อ-นามสกุล	รหัสพนักงาน	ลบ
ไม่มีผู้เข้าร่วม Conference			

รูปที่ 4.28 หน้าจอบันทึกข้อมูล เฉพาะผู้เข้าร่วม สาย ข.

4.2.4 งานวิชาการ

4.2.4.1 ตำรา/หนังสือ

หากต้องการจัดการข้อมูลตำรา/หนังสือ ให้เลือกเมนู งานวิชาการ -> ตำรา/หนังสือ ดังรูปที่ 4.29 ซึ่งส่วนนี้จะสามารถบันทึกข้อมูล แก้ไข ลบ และสามารถเปลี่ยนสถานะการตรวจสอบข้อมูลได้ด้วย เมื่อกดปุ่มแก้ไข

หัวข้อเรื่อง	ประเภทภาระงาน	ตรวจ	จัดการ
1 การบันทึกรายงานผู้ป่วยโดยใช้ปัญหาเป็นหลัก	พื้นฐานการเวชศาสตร์	!	แก้ไข ลบ
2 การตรวจร่างกายทั่วไปในเด็ก	พื้นฐานการเวชศาสตร์	!	แก้ไข ลบ
3 การซักประวัติผู้ป่วยเด็ก	พื้นฐานการเวชศาสตร์	!	แก้ไข ลบ

รูปที่ 4.29 หน้าจอเมนู ข้อมูลตำราและหนังสือ

4.2.4.2 บทความ

- บทความ (กรณีศึกษา) เฉพาะที่ตีพิมพ์

หากต้องการจัดการข้อมูลบทความ (กรณีศึกษา) เฉพาะที่ตีพิมพ์ ให้เลือกเมนู งานวิชาการ -> บทความ -> บทความ (กรณีศึกษา) เฉพาะที่ตีพิมพ์ ดังรูปที่ 4.30 ซึ่งส่วนนี้จะสามารถบันทึกข้อมูล แก้ไข ลบ และสามารถเปลี่ยนสถานะการตรวจสอบข้อมูลได้ด้วย เมื่อกดปุ่มแก้ไข

หัวข้อเรื่อง	ชื่อวารสาร	ตรวจ	จัดการ
1 Perinatal Lethal Osteogenesis Imperfecta in a Thai Newborn: The Autopsy and Histopathological findings	The Journal of medical association of Thailand	!	แก้ไข ลบ
2 การกู้ชีพขั้นพื้นฐาน	หนังสืองานประชุมวิชาการคณะแพทยศาสตร์มหาวิทยาลัยธรรมศาสตร์	!	แก้ไข ลบ

รูปที่ 4.30 หน้าจอเมนู บทความ(กรณีศึกษา)เฉพาะที่ตีพิมพ์

- บทความ (วิจัย)

หากต้องการจัดการข้อมูลบทความ (วิจัย) ให้เลือกเมนู งานวิชาการ -> บทความ -> บทความ (วิจัย) ดังรูปที่ 4.31 ซึ่งส่วนนี้จะสามารถบันทึกข้อมูล แก้ไข ลบ และสามารถเปลี่ยนสถานะการตรวจสอบข้อมูลได้ด้วย เมื่อกดปุ่มแก้ไข

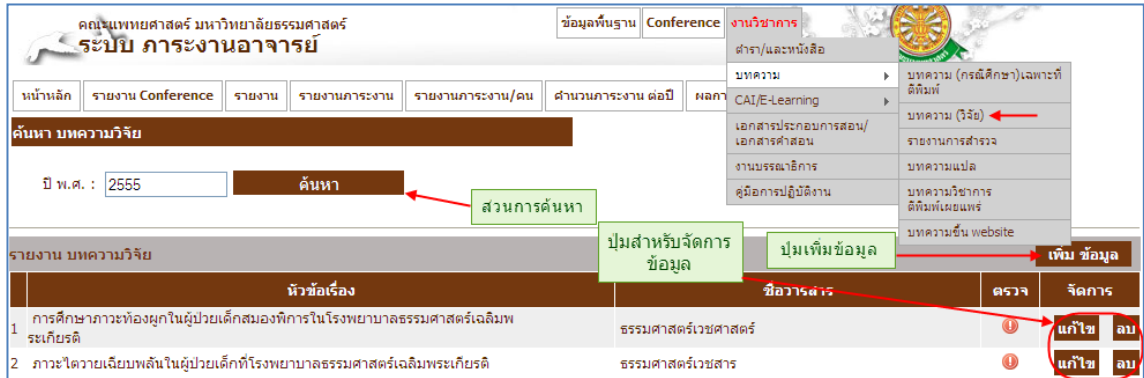

รูปที่ 4.31 หน้าจอเมนู บทความ(วิจัย)

- รายงานการสำรวจ

หากต้องการจัดการข้อมูลรายงานการสำรวจ ให้เลือกเมนู งานวิชาการ -> บทความ-> รายงานการสำรวจ ดังรูปที่ 4.32 ซึ่งส่วนนี้จะสามารถบันทึกข้อมูล แก้ไข ลบ และสามารถเปลี่ยนสถานะการตรวจสอบข้อมูลได้ด้วย เมื่อกดปุ่มแก้ไข

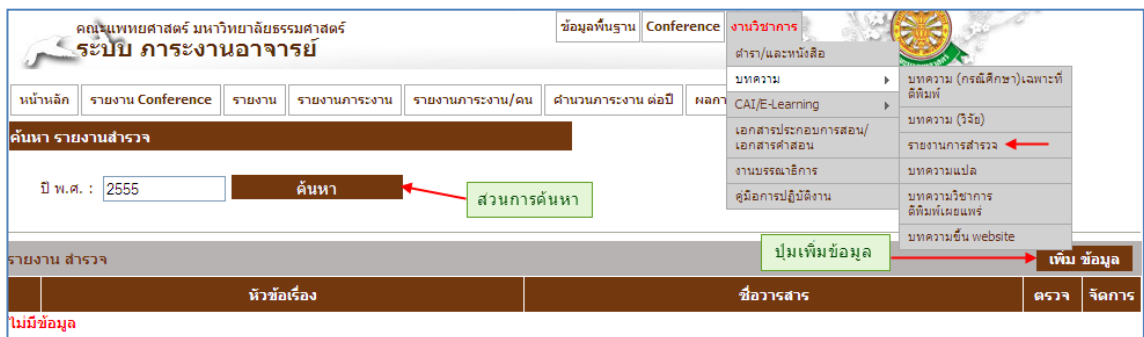

รูปที่ 4.32 หน้าจอเมนู รายงานการสำรวจ

- บทความแปล

หากต้องการจัดการข้อมูลรายงานการสำรวจ ให้เลือกเมนู งานวิชาการ -> บทความ-> บทความแปล ดังรูปที่ 4.33 ซึ่งส่วนนี้จะสามารถบันทึกข้อมูล แก้ไข ลบ และสามารถเปลี่ยนสถานะการตรวจสอบข้อมูลได้ด้วย เมื่อกดปุ่มแก้ไข

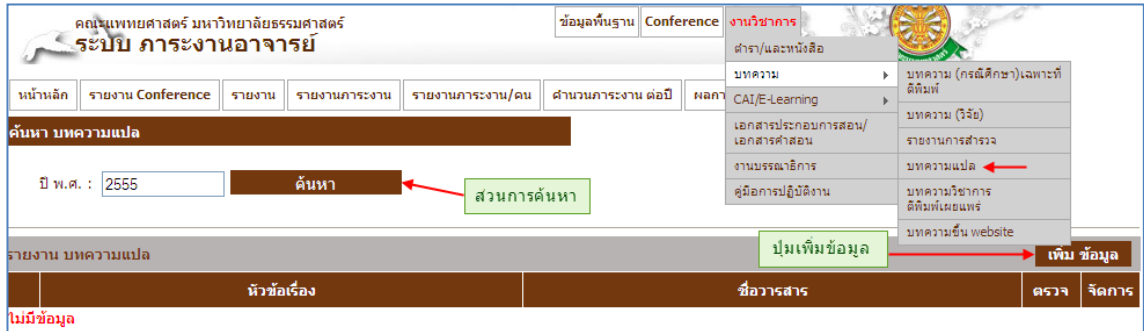

รูปที่ 4.33 หน้าจอเมนู บทความแปล

- บทความวิชาการตีพิมพ์เผยแพร่

หากต้องการจัดการข้อมูลรายงานการสำรวจ ให้เลือกเมนู งานวิชาการ -> บทความ-> บทความวิชาการตีพิมพ์เผยแพร่ ดังรูปที่ 4.34 ซึ่งส่วนนี้จะสามารถบันทึกข้อมูล แก้ไข ลบ และสามารถเปลี่ยนสถานะการตรวจสอบข้อมูลได้ด้วย เมื่อกดปุ่มแก้ไข

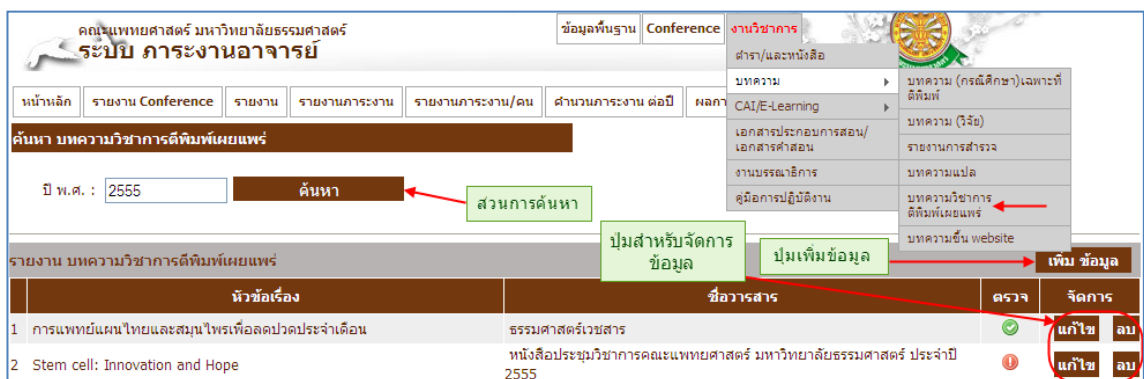

รูปที่ 4.34 หน้าจอเมนู บทความวิชาการตีพิมพ์เผยแพร่

- บทความขึ้น website

หากต้องการจัดการข้อมูลรายงานการสำรวจ ให้เลือกเมนู งานวิชาการ -> บทความ-> บทความขึ้น website ดังรูปที่ 4.35 ซึ่งส่วนนี้จะสามารถบันทึกข้อมูล แก้ไข ลบ และสามารถเปลี่ยนสถานะการตรวจสอบข้อมูลได้ด้วย เมื่อกดปุ่มแก้ไข

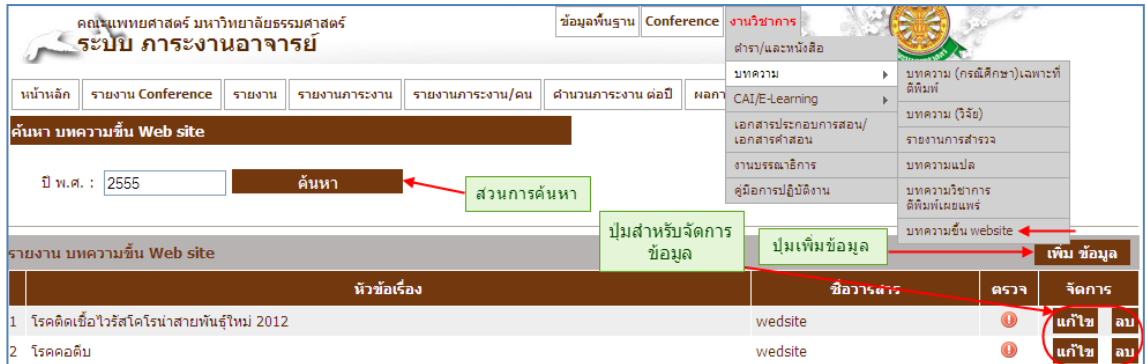

รูปที่ 4.35 หน้าจอเมนู บทความขึ้น website

4.2.4.3 CAI/E-Learning

- สื่อการสอน / CAI

หากต้องการจัดการข้อมูลรายงานการสำรวจ ให้เลือกเมนู งานวิชาการ -> CAI/E-Learning -> สื่อการสอน / CAI ดังรูปที่ 4.36 ซึ่งส่วนนี้จะสามารถบันทึกข้อมูล แก้ไข ลบ และสามารถเปลี่ยนสถานะการตรวจสอบข้อมูลได้ด้วย เมื่อกดปุ่มแก้ไข

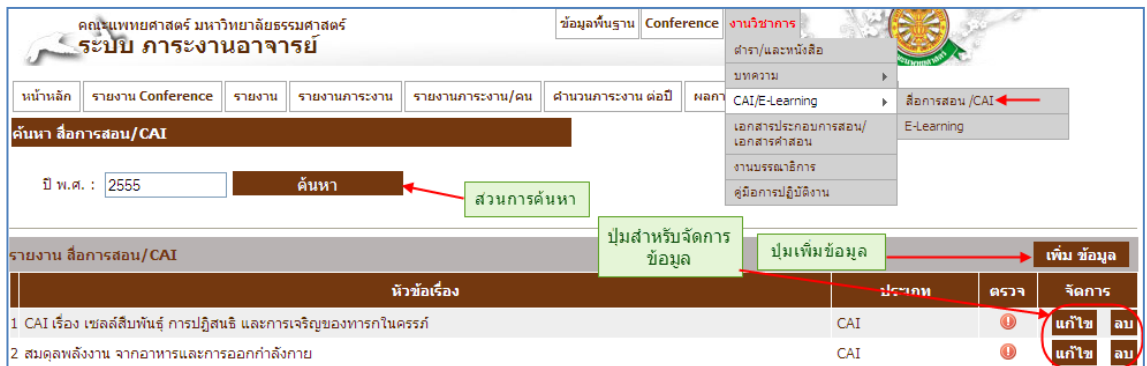

รูปที่ 4.36 หน้าจอเมนู สื่อการสอน / CAI

- E-Learning

หากต้องการจัดการข้อมูลรายงานการสำรวจ ให้เลือกเมนู งานวิชาการ ->

CAI/E-Learning -> E-Learning ดังรูปที่ 4.37 ซึ่งส่วนนี้จะสามารถบันทึกข้อมูล แก้ไข ลบ และ สามารถเปลี่ยนสถานะการตรวจสอบข้อมูลได้ด้วย เมื่อกดปุ่มแก้ไข

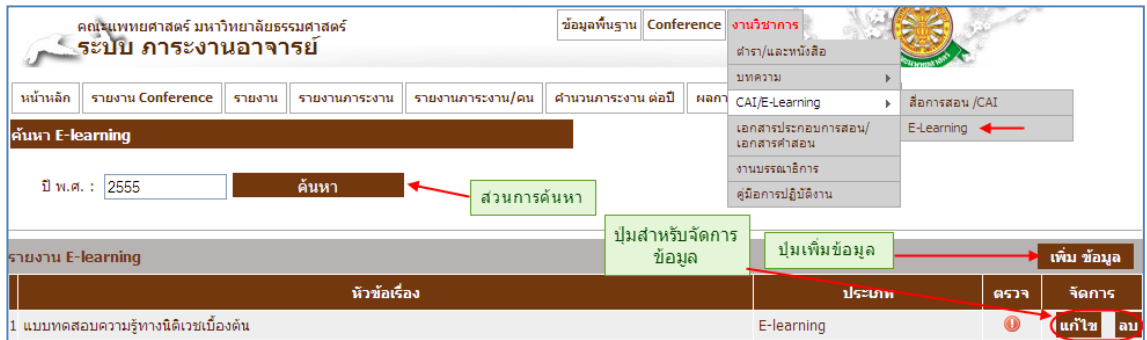

รูปที่ 4.37 หน้าจอเมนู E-Learning

4.2.4.4 เอกสารประกอบการสอน/เอกสารคำสอน

หากต้องการจัดการข้อมูลเอกสารประกอบการสอน/เอกสารคำสอน ให้เลือกเมนู งานวิชาการ -> เอกสารประกอบการสอน/เอกสารคำสอน ดังรูปที่ 4.38 ซึ่งส่วนนี้จะสามารถ บันทึกข้อมูล แก้ไข ลบ และ สามารถเปลี่ยนสถานะการตรวจสอบข้อมูลได้ด้วย เมื่อกดปุ่มแก้ไข

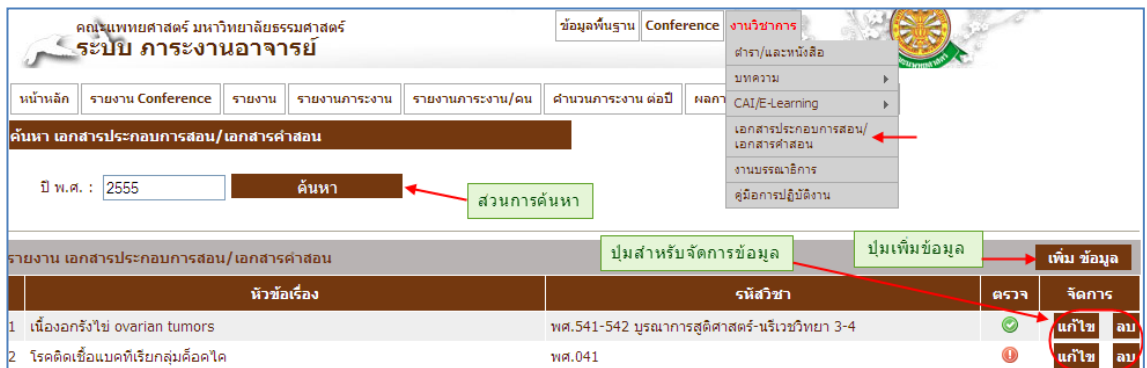

รูปที่ 4.38 หน้าจอเมนู เอกสารประกอบการสอน/เอกสารคำสอน

4.2.4.5 งานบรรณาธิการ

หากต้องการจัดการข้อมูลงานบรรณาธิการ ให้เลือกเมนู งานวิชาการ -> งานบรรณาธิการ ดังรูปที่ 4.39 ซึ่งส่วนนี้จะสามารถบันทึกข้อมูล แก้ไข ลบ และ สามารถเปลี่ยนสถานะการตรวจสอบข้อมูลได้ด้วย เมื่อกดปุ่มแก้ไข

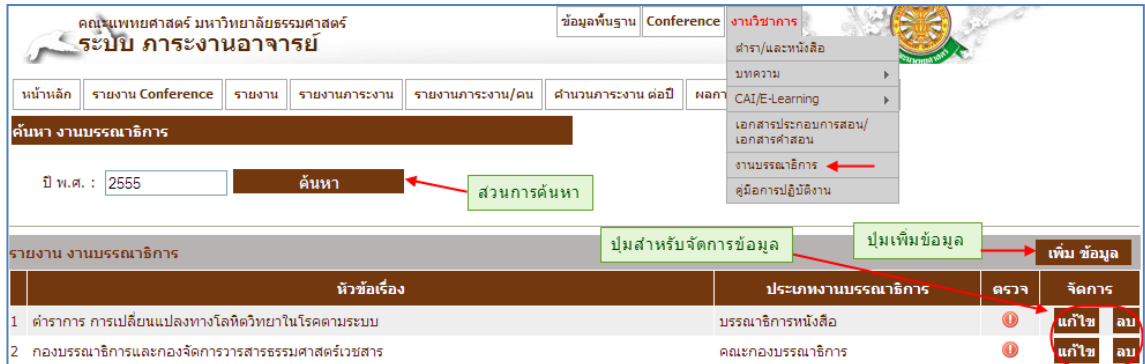

รูปที่ 4.39 หน้าจอเมนู งานบรรณาธิการ

4.2.4.6 คู่มือการปฏิบัติงาน

หากต้องการจัดการข้อมูลงานคู่มือการปฏิบัติงาน ให้เลือกเมนู งานวิชาการ -> คู่มือการปฏิบัติงาน ดังรูปที่ 4.40 ซึ่งส่วนนี้จะสามารถบันทึกข้อมูล แก้ไข ลบ และ สามารถเปลี่ยนสถานะการตรวจสอบข้อมูลได้ด้วย เมื่อกดปุ่มแก้ไข

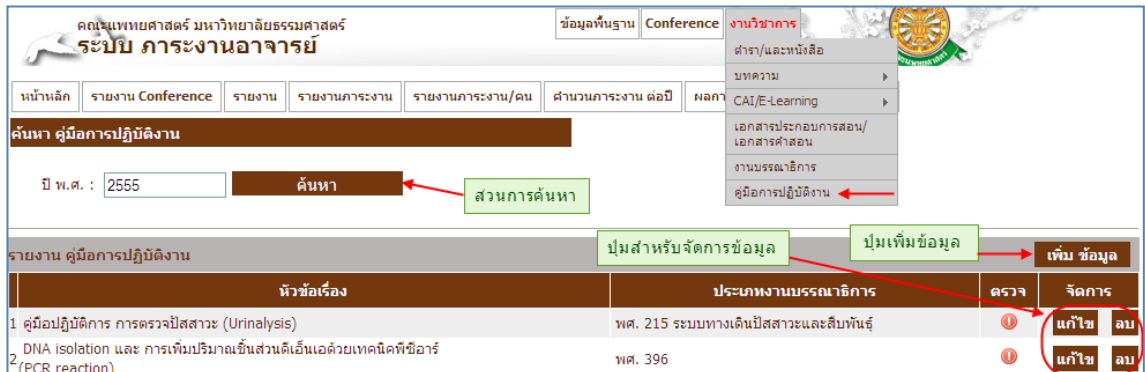

รูปที่ 4.40 หน้าจอเมนู คู่มือการปฏิบัติงาน

4.2.5 รายงาน Conference

4.2.5.1 สาย ก

หากต้องการดูรายงาน Conference ให้เลือกเมนู รายงาน Conference -> สาย ก ดังรูปที่ 4.41 ซึ่งส่วนนี้จะสามารถค้นหาปีการศึกษา และ สาขาได้ ดังรูปที่ 4.42

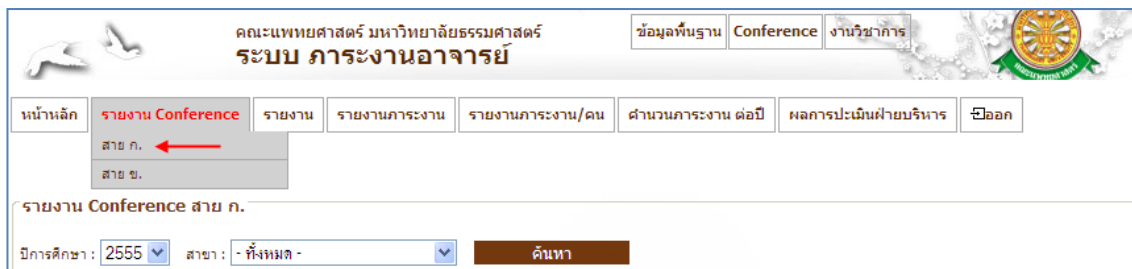

รูปที่ 4.41 หน้าจอเมนู รายงาน Conference สาย ก

รายงาน Conference สาย ก.

ลำดับ	รหัส	ชื่อ-นามสกุล	ปีการศึกษา : 2555						รวม
			ปริญญาตรี		บัณฑิต		แพทย์ประจำบ้าน		
			ภาค 1	ภาค 2	ภาค 1	ภาค 2	ภาค 1	ภาค 2	
สาขาจักษุวิทยา									
1	AOP0001	ผู้ช่วยศาสตราจารย์ วิชัย ลีละวงศ์เหนือ					9	3	12
2	AOP0003	รองศาสตราจารย์ โกศล คำพิทักษ์					24	2	26
3	AOP0009	อาจารย์ สุนิลา ลีอมรสิริ					27	6	33
4	AOP0004	ผู้ช่วยศาสตราจารย์ ณวพล กาญจนารักษ์					15.5	3	18.5
5	AOP0007	ผู้ช่วยศาสตราจารย์ วัฒนวรรณ ตั้งปกาศิต					29	5	34
6	AOP0002	ผู้ช่วยศาสตราจารย์ มัญชิวา มะกรวิไลนะ					7	2	9
7	AOP0006	รองศาสตราจารย์ ศักดิ์ชัย วงศ์คิดดิษฐ์					7.5	4	11.5
8	AOP0008	อาจารย์ ไพบูลย์ มรรจวิไลเนติก					22	5	27
9	AOP0010	อาจารย์ กิตติชัย อัศรพิพัฒน์กุล					16	2	18
[สาขาจักษุวิทยา] รวม			0	0	0	0	157	32	189

รูปที่ 4.42 หน้าจอ รายงาน Conference สาย ก

4.2.5.2 สาย ข

หากต้องการดูรายงาน Conference ให้เลือกเมนู รายงาน Conference -> สาย ข ดังรูป
ที่ 4.43 ซึ่งส่วนนี้จะสามารถค้นหาปีการศึกษา และ สาขาได้ ดังรูปที่ 4.44

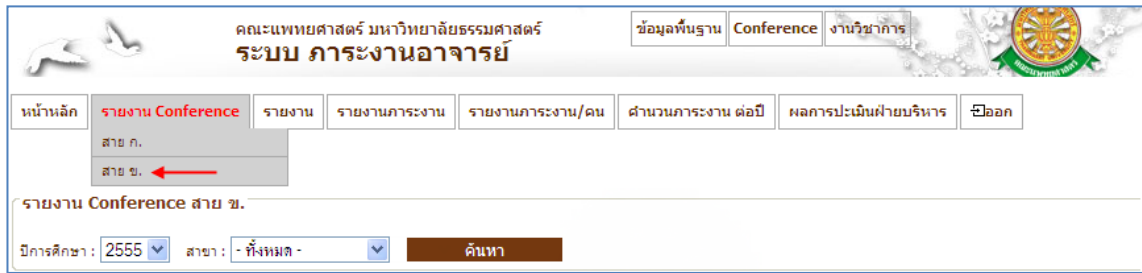

รูปที่ 4.43 หน้าจอเมนู รายงาน Conference สาย ข

รายงาน Conference สาย ข.

ลำดับ	รหัส	ชื่อ-นามสกุล	ปีการศึกษา: 2555						รวม
			ปริญญาตรี		บัณฑิต		แพทย์ประจำบ้าน		
			ภาค 1	ภาค 2	ภาค 1	ภาค 2	ภาค 1	ภาค 2	
สาขาอายุรศาสตร์									
1	AIM1012	อาจารย์ (แพทย์สาย ข สังกัด รพธ.) เอนก อยู่สบาย						1	1
2	AIM1028	อาจารย์ (แพทย์สาย ข สังกัด รพธ.) ทวีลก จิกจรรย์ยาร							0
3	AIM1039	นายแพทย์ เหมื่อนเพชร เหมื่อนแก้ว							0
4	AIM1032	นายแพทย์ โรจน์ กระจ่างไพ							0
[สาขาอายุรศาสตร์] รวม			0	0	0	0	1	0	1

รูปที่ 4.44 หน้าจอ รายงาน Conference สาย ข

4.2.6 รายงาน

4.2.6.1 รายงานวิชาการ

- ตำรา/หนังสือ

ส่วนของรายงานตำรา/หนังสือ ให้เข้าเมนู รายงาน -> รายงานวิชาการ ->

ตำรา/หนังสือ ดังรูปที่ 4.45

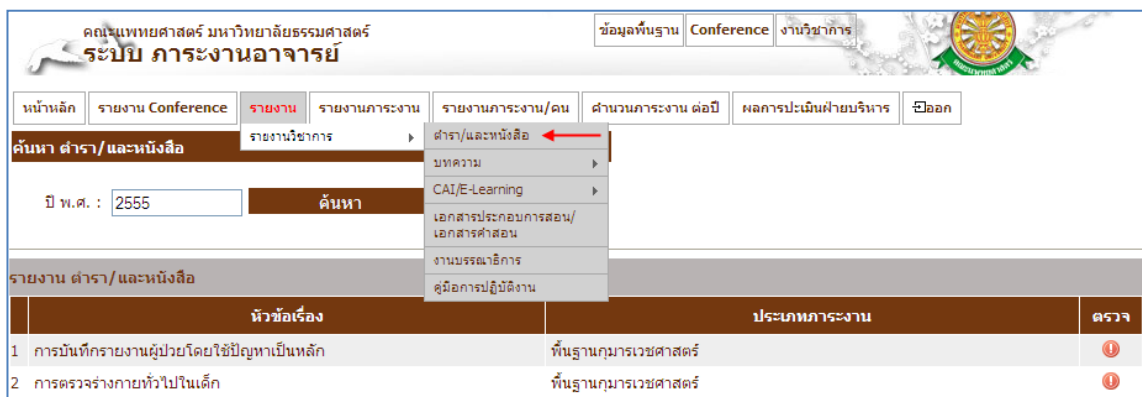

รูปที่ 4.45 หน้าจอเมนู รายงานตำรา/หนังสือ

- บทความ

- บทความ (กรณีศึกษา) เฉพาะที่ตีพิมพ์

ส่วนของรายงานบทความ (กรณีศึกษา) เฉพาะที่ตีพิมพ์ ให้เข้าเมนู รายงาน ->
 รายงานวิชาการ -> บทความ (กรณีศึกษา) เฉพาะที่ตีพิมพ์ ดังรูปที่ 4.46

คณะแพทยศาสตร์ มหาวิทยาลัยธรรมศาสตร์
 ระบบ การงานอาจารย์

ข้อมูลพื้นฐาน Conference งานวิชาการ

หน้าหลัก รายงาน Conference รายงาน รายงานการประชุม รายงานการประชุม/คน ส่วนงานการประชุม ต่อปี ผลการประเมินฝ่ายบริหาร ปิดออก

ค้นหา บทความ (กรณีศึกษา) เฉพาะที่ตีพิมพ์

ปี พ.ศ. : 2555 ค้นหา

รายงาน บทความ (กรณีศึกษา) เฉพาะที่ตีพิมพ์

หัวข้อเรื่อง	ชื่อวารสาร	ตรวจ
1 Perinatal Lethal Osteogenesis Imperfecta in a Thai Newborn: The Autopsy and Histopathological findings	The Journal of medical association of Thailand	!
2 การกู้ชีพขั้นพื้นฐาน	หนังสืองานประชุมวิชาการคณะแพทยศาสตร์มหาวิทยาลัยธรรมศาสตร์	!

รูปที่ 4.46 หน้าจอ รายงานบทความ (กรณีศึกษา) เฉพาะที่ตีพิมพ์

○ บทความ (วิจัย)

ส่วนของรายงานบทความ (วิจัย) ให้เข้าเมนู รายงาน -> รายงานวิชาการ ->
 บทความ (วิจัย) ดังรูปที่ 4.47

คณะแพทยศาสตร์ มหาวิทยาลัยธรรมศาสตร์
 ระบบ การงานอาจารย์

ข้อมูลพื้นฐาน Conference งานวิชาการ

หน้าหลัก รายงาน Conference รายงาน รายงานการประชุม รายงานการประชุม/คน ส่วนงานการประชุม ต่อปี ผลการประเมินฝ่ายบริหาร ปิดออก

ค้นหา บทความวิจัย

ปี พ.ศ. : 2555 ค้นหา

รายงาน บทความวิจัย

หัวข้อเรื่อง	ชื่อวารสาร	ตรวจ
1 การศึกษาภาวะท้องผูกในผู้ป่วยเด็กสมองพิการในโรงพยาบาลธรรมศาสตร์เฉลิมพระเกียรติ	ธรรมศาสตร์เวชศาสตร์	!
2 ภาวะไตวายเฉียบพลันในผู้ป่วยเด็กที่โรงพยาบาลธรรมศาสตร์เฉลิมพระเกียรติ	ธรรมศาสตร์เวชสาร	!

รูปที่ 4.47 หน้าจอ รายงานบทความ (วิจัย)

○ รายงานการสำรวจ

ส่วนของรายงานการสำรวจ ให้เข้าเมนู รายงาน -> รายงานวิชาการ -> รายงานการสำรวจ ดังรูปที่ 4.48

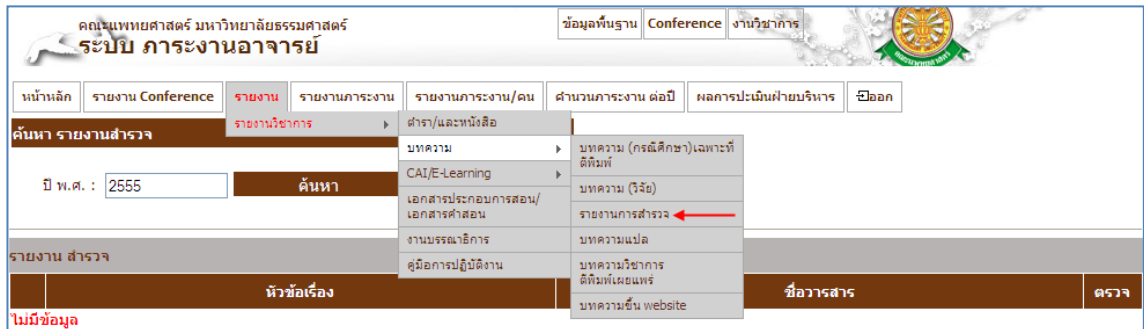

รูปที่ 4.48 หน้าจอ รายงานการสำรวจ

- บทความแปล

ส่วนของรายงานบทความแปล ให้เข้าเมนู รายงาน -> รายงานวิชาการ -> บทความแปล ดังรูปที่ 4.49

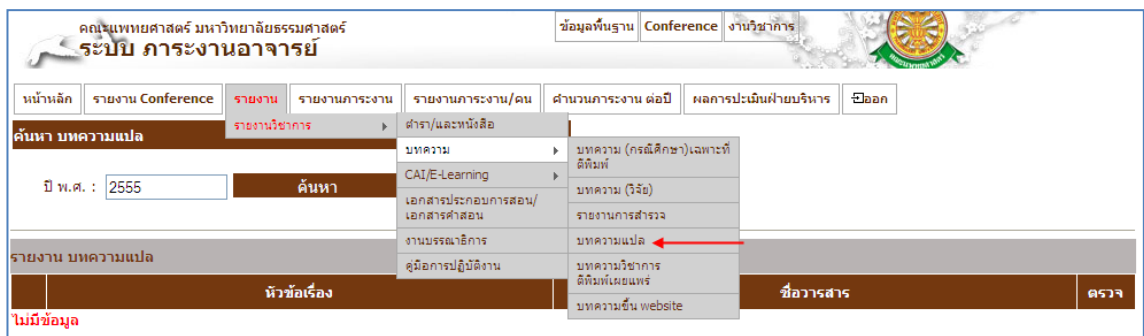

รูปที่ 4.49 หน้าจอ รายงานบทความแปล

- บทความวิชาการตีพิมพ์เผยแพร่

ส่วนของรายงานบทความแปล ให้เข้าเมนู รายงาน -> รายงานวิชาการ -> บทความแปล ดังรูปที่ 4.50

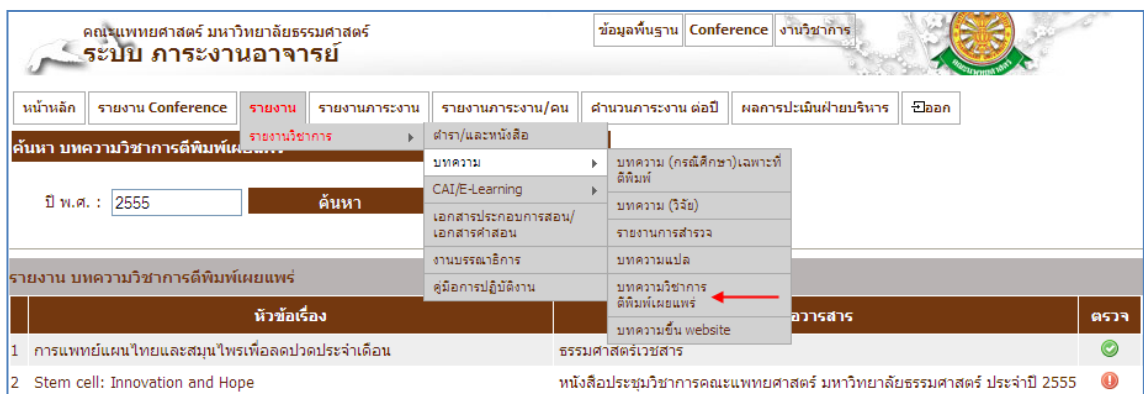

รูปที่ 4.50 หน้าจอ รายงานบทความวิชาการตีพิมพ์เผยแพร่

- บทความขึ้น website

ส่วนของรายงานบทความขึ้น website ให้เข้าเมนู รายงาน -> รายงานวิชาการ -> บทความขึ้น website ดังรูปที่ 4.51

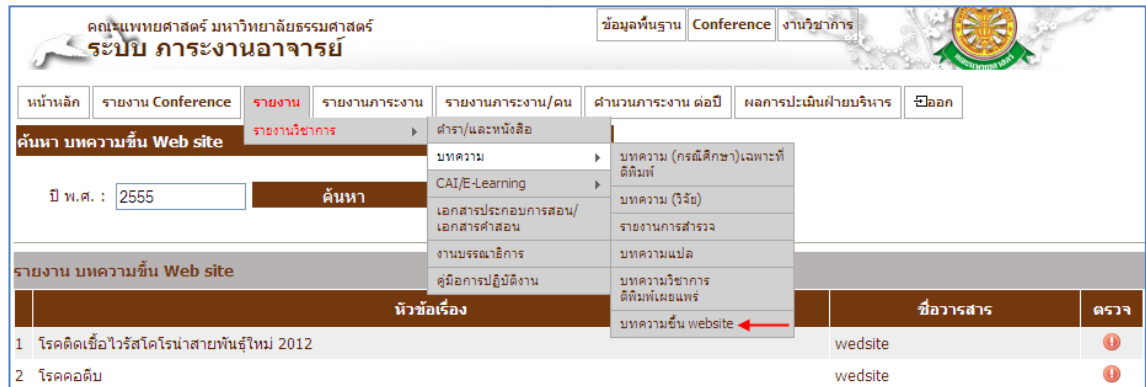

รูปที่ 4.51 หน้าจอ รายงานบทความขึ้น website

- CAI/E-Learning

- สื่อการสอน / CAI

ส่วนของรายงานสื่อการสอน / CAI ให้เข้าเมนู รายงาน -> รายงานวิชาการ -> สื่อการสอน / CAI ดังรูปที่ 4.52

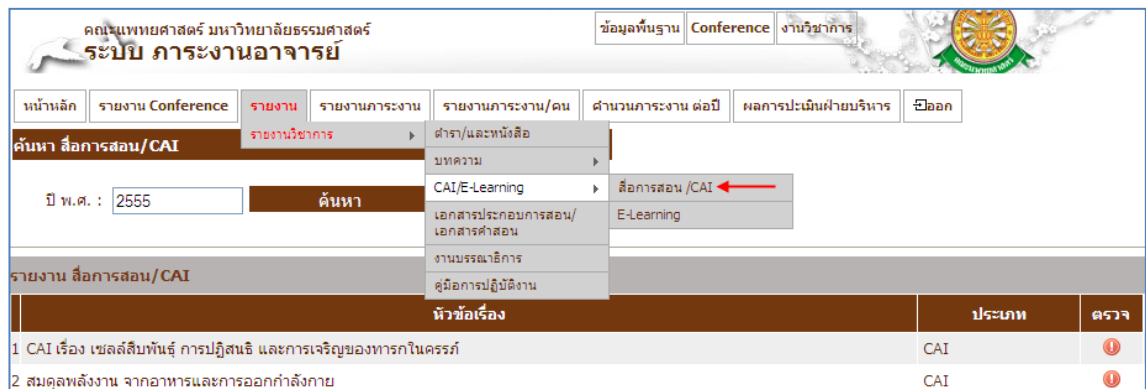

รูปที่ 4.52 หน้าจอ รายงานสื่อการสอน / CAI

- E-Learning

ส่วนของรายงาน E-Learning ให้เข้าเมนู รายงาน -> รายงานวิชาการ ->

E-Learning ดังรูปที่ 4.53

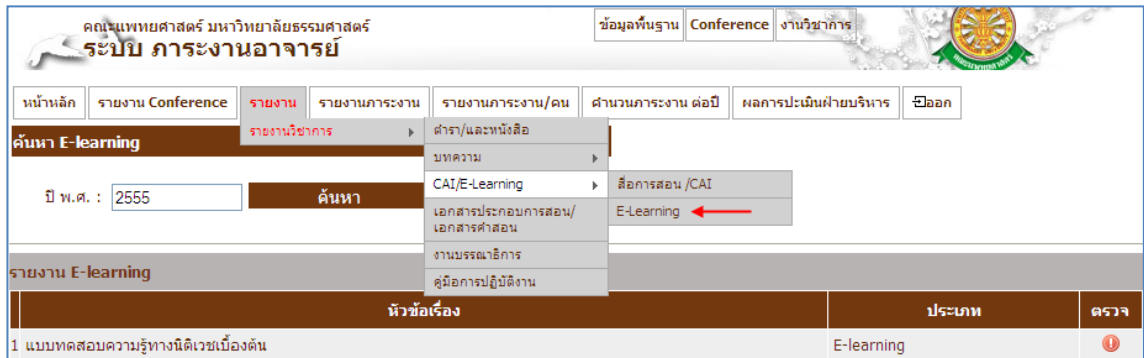

คณะแพทยศาสตร์ มหาวิทยาลัยธรรมศาสตร์
ระบบ การงานอาจารย์

ข้อมูลพื้นฐาน Conference งานวิชาการ

หน้าหลัก รายงาน Conference รายงาน รายงานภาระงาน รายงานภาระงาน/คน ส่วนงานภาระงาน ต่อปี ผลการประเมินฝ่ายบริหาร ปิดออก

ค้นหา E-learning รายงานวิชาการ

ปี พ.ศ. : 2555 ค้นหา

ค้นหา/และหนังสือ
บทความ
CAI/E-Learning
เอกสารประกอบการสอน/
เอกสารคำสอน
งานบรรยายวิชาการ
คู่มือการปฏิบัติงาน

เลือกการสอน /CAI
E-Learning

หัวข้อเรื่อง	ประเภท	ตรวจ
1 แบบทดสอบความรู้ทางนิติเวชเบื้องต้น	E-learning	!

รูปที่ 4.53 หน้าจอ รายงาน E-Learning

- เอกสารประกอบการสอน/เอกสารคำสอน

ส่วนของรายงานเอกสารประกอบการสอน/เอกสารคำสอน ให้เข้าเมนู รายงาน -> รายงานวิชาการ -> เอกสารประกอบการสอน/เอกสารคำสอน ดังรูปที่ 4.54

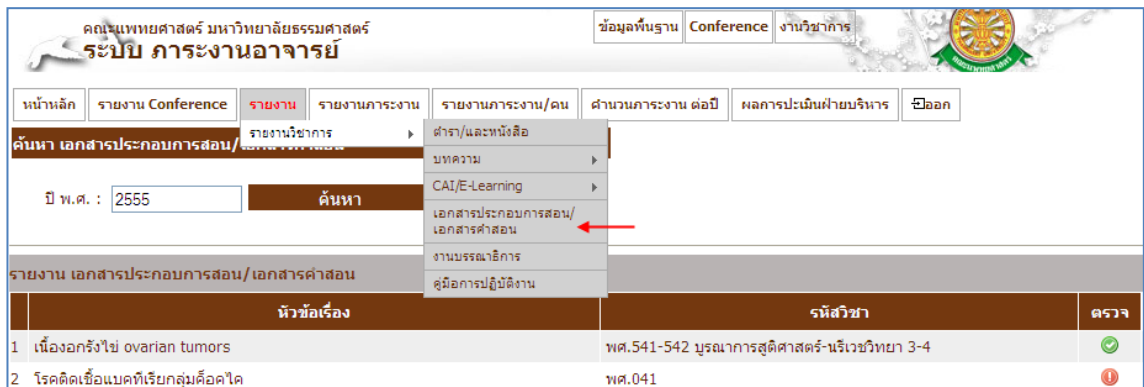

คณะแพทยศาสตร์ มหาวิทยาลัยธรรมศาสตร์
ระบบ การงานอาจารย์

ข้อมูลพื้นฐาน Conference งานวิชาการ

หน้าหลัก รายงาน Conference รายงาน รายงานภาระงาน รายงานภาระงาน/คน ส่วนงานภาระงาน ต่อปี ผลการประเมินฝ่ายบริหาร ปิดออก

ค้นหา เอกสารประกอบการสอน/เอกสารคำสอน รายงานวิชาการ

ปี พ.ศ. : 2555 ค้นหา

ค้นหา/และหนังสือ
บทความ
CAI/E-Learning
เอกสารประกอบการสอน/
เอกสารคำสอน
งานบรรยายวิชาการ
คู่มือการปฏิบัติงาน

เอกสารประกอบการสอน/
เอกสารคำสอน

หัวข้อเรื่อง	รหัสวิชา	ตรวจ
1 เนื้ออกรังไข่ ovarian tumors	ทศ.541-542 บูรณาการสูติศาสตร์-นรีเวชวิทยา 3-4	✓
2 โรคติดเชื้อแบคทีเรียกลุ่มคือคไค	ทศ.041	!

รูปที่ 4.54 หน้าจอ รายงานเอกสารประกอบการสอน/เอกสารคำสอน

- งานบรรณาธิการ

ส่วนของรายงานงานบรรณาธิการ ให้เข้าเมนู รายงาน -> รายงานวิชาการ -> งานบรรณาธิการ ดังรูปที่ 4.55

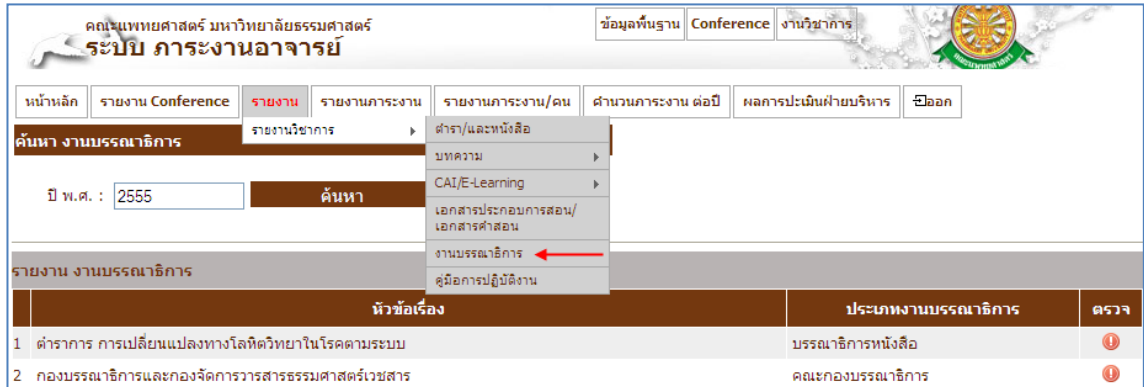

ระบบภาระงานอาจารย์

ข้อมูลพื้นฐาน Conference งานวิชาการ

หน้าหลัก รายงาน Conference รายงาน รายงานภาระงาน รายงานภาระงาน/คน ส่วนงานภาระงาน ต่อปี ผลการประเมินฝ่ายบริหาร ปิดออก

ค้นหา งานบรรณาธิการ

ปี พ.ศ. : 2555 ค้นหา

รายงาน งานบรรณาธิการ

หัวข้อเรื่อง	ประเภทงานบรรณาธิการ	ตรวจ
1 ตำราการ การเปลี่ยนแปลงทางโลหิตวิทยาโรคตามระบบ	บรรณาธิการหนังสือ	!
2 กองบรรณาธิการและกองจัดการวารสารธรรมศาสตร์เวชสาร	คณะกองบรรณาธิการ	!

รูปที่ 4.55 หน้าจอ รายงานบรรณาธิการ

- คู่มือการปฏิบัติงาน

ส่วนของรายงานงานบรรณาธิการ ให้เข้าเมนู รายงาน -> รายงานวิชาการ -> งานบรรณาธิการ ดังรูปที่ 4.56

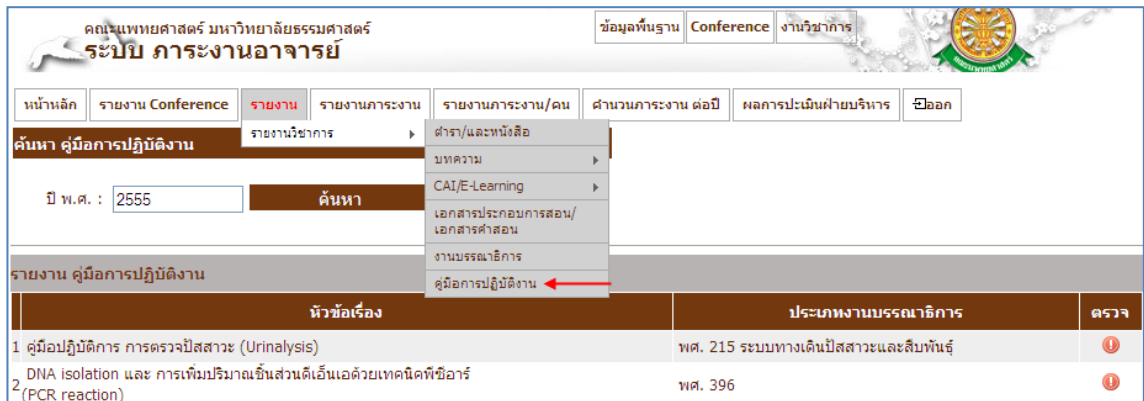

ระบบภาระงานอาจารย์

ข้อมูลพื้นฐาน Conference งานวิชาการ

หน้าหลัก รายงาน Conference รายงาน รายงานภาระงาน รายงานภาระงาน/คน ส่วนงานภาระงาน ต่อปี ผลการประเมินฝ่ายบริหาร ปิดออก

ค้นหา คู่มือการปฏิบัติงาน

ปี พ.ศ. : 2555 ค้นหา

รายงาน คู่มือการปฏิบัติงาน

หัวข้อเรื่อง	ประเภทงานบรรณาธิการ	ตรวจ
1 คู่มือปฏิบัติการ การตรวจปัสสาวะ (Urinalysis)	พศ. 215 ระบบทางเดินปัสสาวะและสืบพันธุ์	!
2 DNA isolation และ การเพิ่มปริมาณชิ้นส่วนดีเอ็นเอด้วยเทคนิคพีซีอาร์ (PCR reaction)	พศ. 396	!

รูปที่ 4.56 หน้าจอ รายงานคู่มือการปฏิบัติงาน

4.2.7 รายงานภาระงาน

4.2.7.1 รายงานภาระงานสอน

หากต้องการดูรายงานภาระงานสอน ให้เลือกเมนู รายงานภาระงาน -> รายงานภาระงานสอน ดังรูปที่ 4.57 จากนั้นระบบจะแสดงหน้าจอเพื่อให้ค้นหา ดังรูปที่ 4.58

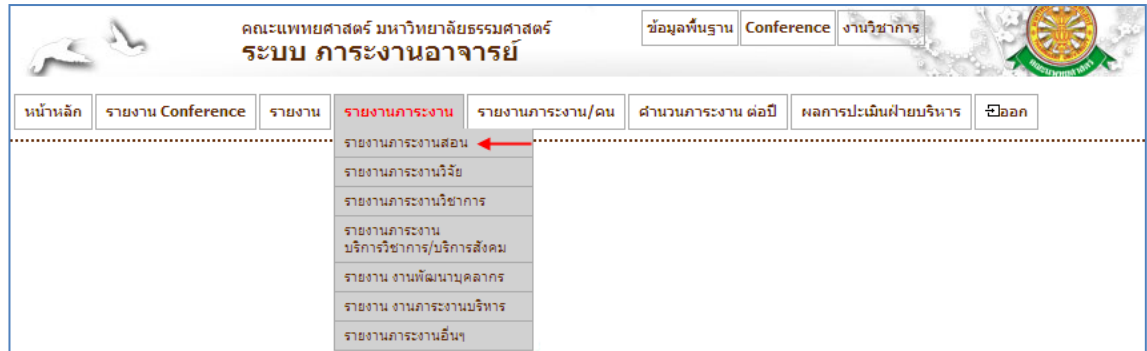

รูปที่ 4.57 หน้าจอ เมนูรายงานภาระงานสอน

รายงานภาระงานตามสาขา

ปีการศึกษา : 2555 สาขา : ค้นหา ส่งออก Excel

อาจารย์	ปี 2555																		รวมทั้งหมด									
	ปริญญาตรี						บัณฑิตศึกษา						แพทย์ประจำบ้าน															
	ภาคการศึกษา 1		ภาคการศึกษา 2		รวม	รวม	ภาคการศึกษา 1		ภาคการศึกษา 2		รวม	ภาคการศึกษา 1		ภาคการศึกษา 2		รวม												
ท	ป	C	ร	ท			ป	C	ร	ท		ป	C	ร	ท		ป	C	ร									
สาขาอายุรศาสตร์																												
1) รศ.นพ.ก้องเกียรติ กุณท์ กิ่งทรนกร	28.5	24	52.5	34	33	67	119.5												150.5	227.5	53.5	431.5	26	13	19	58	489.5	609
2) รศ.นพ.กิมมัล กุมาร ปา วา	33		33	35	16	51	84																					84
3) อน.พ.ณรงค์กร ชัยโยธี กลาง	52.5	8	60.5	42	4.5	46.5	107												68	146	77	291	2		11	13	304	411

รูปที่ 4.58 หน้าจอ รายงานภาระงานสอน

4.2.7.2 รายงานภาระงานวิจัย

หากต้องการดูรายงานภาระงานวิจัย ให้เลือกเมนู รายงานภาระงาน -> รายงานภาระงานวิจัย ดังรูปที่ 4.59 จากนั้นระบบจะแสดงหน้าจอเพื่อให้ค้นหา ดังรูปที่ 4.60

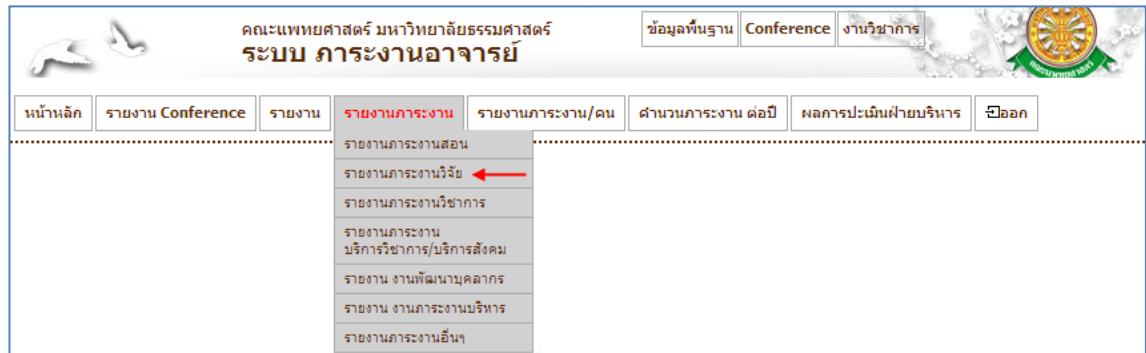

คณะแพทยศาสตร์ มหาวิทยาลัยธรรมศาสตร์
ระบบ ภาระงานอาจารย์

ข้อมูลพื้นฐาน Conference งานวิชาการ

หน้าหลัก รายงาน Conference รายงาน รายงานภาระงาน รายงานภาระงาน/คน จำนวนภาระงาน ต่อปี ผลการประเมินฝ่ายบริหาร ฝึกอบรม

รายงานภาระงานสอน
รายงานภาระงานวิจัย ←
รายงานภาระงานวิชาการ
รายงานภาระงานบริการวิชาการ/บริการสังคม
รายงาน งานพัฒนาบุคลากร
รายงาน งานภาระงานบริหาร
รายงานภาระงานอื่นๆ

รูปที่ 4.59 หน้าจอ เมนูรายงานภาระงานวิจัย

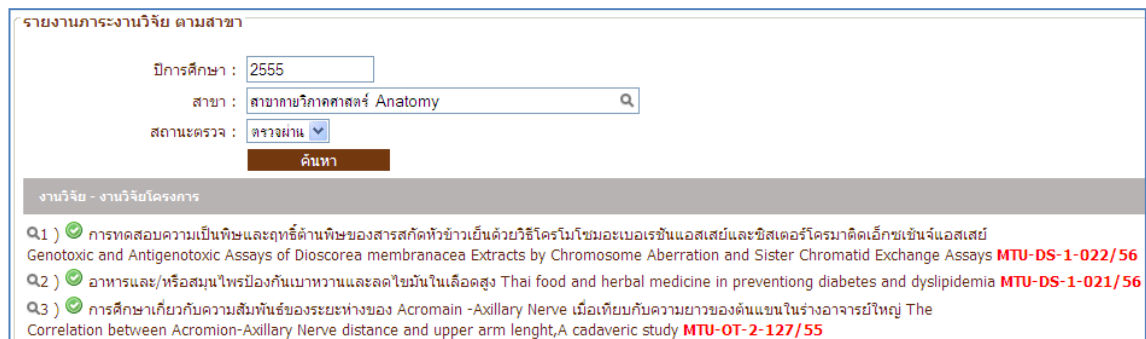

รายงานภาระงานวิจัย ตามสาขา

ปีการศึกษา : 2555

สาขา : สาขาวิชาสัตสศาสตร์ Anatomy

สถานะตรวจ : สว่างผ่าน

ค้นหา

งานวิจัย - งานวิจัยโครงการ

Q1) การทดสอบความเป็นพิษและฤทธิ์ต้านพิษของสารสกัดหัวข่าเป็นด้วยวิธีโครโมโซมอะเบเรชันแอสเสย์และซิสเตอร์โครมาตีดิลีทเชนจ์แอสเสย์ Genotoxic and Antigenotoxic Assays of Dioscorea membranacea Extracts by Chromosome Aberration and Sister Chromatid Exchange Assays **MTU-DS-1-022/56**

Q2) อาหารและ/หรือสมุนไพรป้องกันเบาหวานและลดไขมันในเลือดสูง Thai food and herbal medicine in preventing diabetes and dyslipidemia **MTU-DS-1-021/56**

Q3) การศึกษาเกี่ยวกับความสัมพันธ์ของระยะห่างของ Acromion - Axillary Nerve เมื่อเทียบกับความยาวของต้นแขนในร่างอาจารย์ใหญ่ The Correlation between Acromion-Axillary Nerve distance and upper arm length, A cadaveric study **MTU-OT-2-127/55**

รูปที่ 4.60 หน้าจอ รายงานภาระงานวิจัย

4.2.7.3 รายงานภาระงานวิชาการ

หากต้องการดูรายงานภาระงานวิชาการ ให้เลือกเมนู รายงานภาระงาน -> รายงานภาระงานวิชาการ ดังรูปที่ 4.61 จากนั้นระบบจะแสดงหน้าจอเพื่อให้อค้นหา ดังรูปที่ 4.62

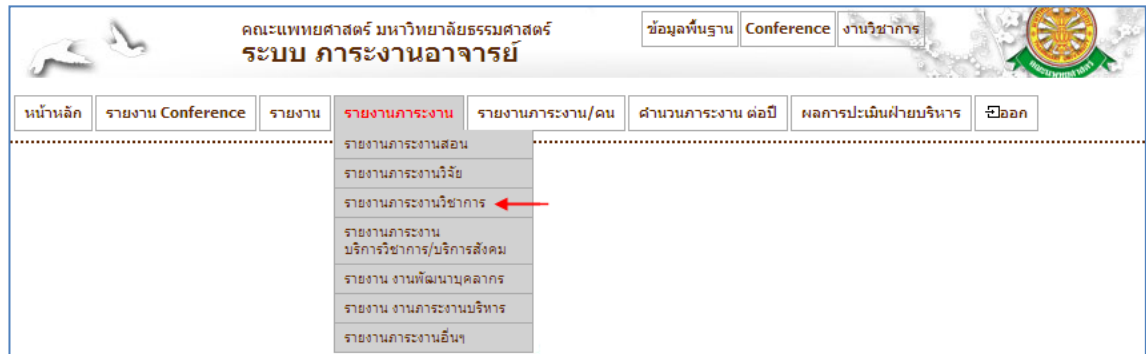

รูปที่ 4.61 หน้าจอ เมนูรายงานภาระงานวิชาการ

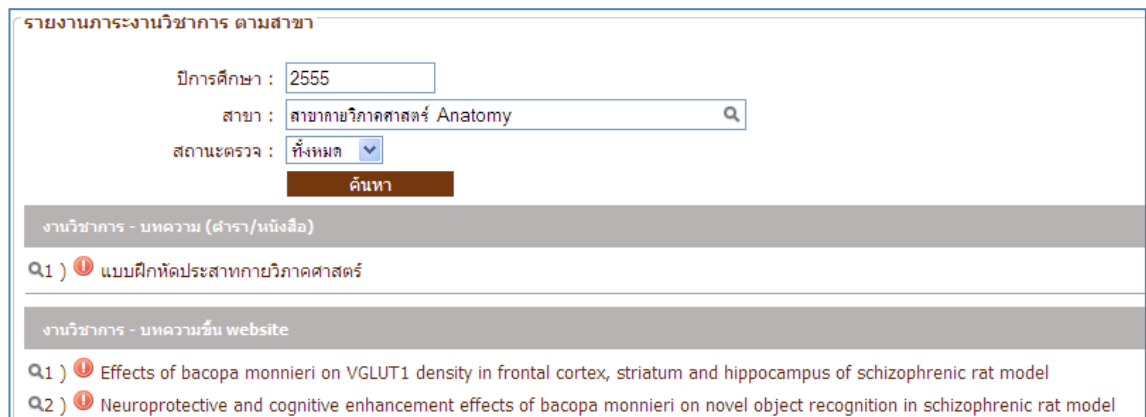

รูปที่ 4.62 หน้าจอ รายงานภาระงานวิชาการ

4.2.7.4 รายงานภาระงานบริการวิชาการ/บริการสังคม

หากต้องการดูรายงานภาระงานบริการวิชาการ/บริการสังคม ให้เลือกเมนู รายงานภาระงาน -> รายงานภาระงานบริการวิชาการ/บริการสังคม ดังรูปที่ 4.63 จากนั้นระบบจะแสดงหน้าจอเพื่อให้ค้นหา ดังรูปที่ 4.64

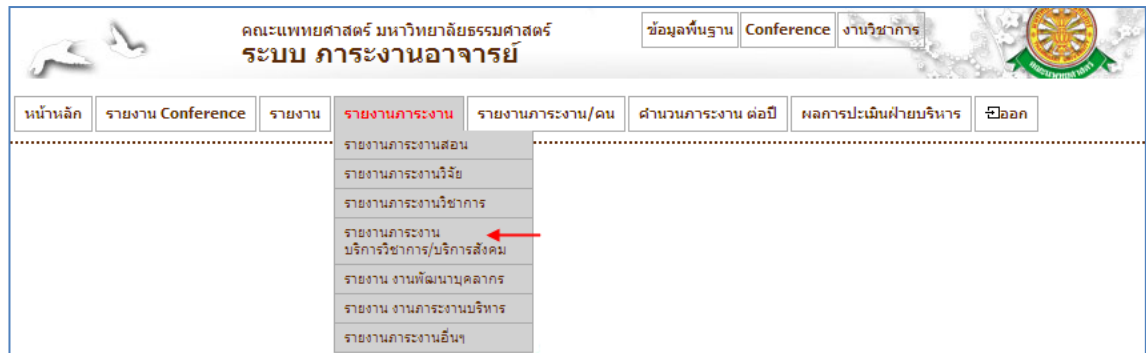

รูปที่ 4.63 หน้าจอ เมนูรายงานภาระงานบริการวิชาการ/บริการสังคม

รายงานภาระงานบริการวิชาการ/บริการสังคม ตามสาขา

ปีการศึกษา :

สาขา :

สถานะตรวจ :

งานบริการวิชาการ - วิทยากร / ประชุมวิชาการ

Q1)  เป็นวิทยากรบรรยายให้ความรู้ด้านกายวิภาคศาสตร์

Q2)  เป็นวิทยากรให้ความรู้แก่นักเรียนมัธยมศึกษาปีที่ 4 แผนการเรียนวิทยาศาสตร์-คณิตศาสตร์ ร.ร. ฤทธิยะวรรณาลัยจำนวน 350 คน ครูผู้ควบคุมจำนวน 7 คน เข้าศึกษาดูงานอาจารย์ใหญ่

Q3)  เป็นวิทยากรให้ความรู้แก่นักเรียนมัธยมศึกษาปีที่ 4 แผนการเรียนวิทยาศาสตร์-คณิตศาสตร์ ร.ร. ฤทธิยะวรรณาลัยจำนวน 350 คน ครูผู้ควบคุมจำนวน 7 คน เข้าศึกษาดูงานอาจารย์ใหญ่

รูปที่ 4.64 หน้าจอ รายงานภาระงานบริการวิชาการ/บริการสังคม

4.2.7.5 รายงาน งานพัฒนาบุคลากร

หากต้องการดูรายงานงานพัฒนาบุคลากร ให้เลือกเมนู รายงานภาระงาน -> รายงานงานพัฒนาบุคลากร ดังรูปที่ 4.65 จากนั้นระบบจะแสดงหน้าจอเพื่อให้ค้นหา ดังรูปที่ 4.66

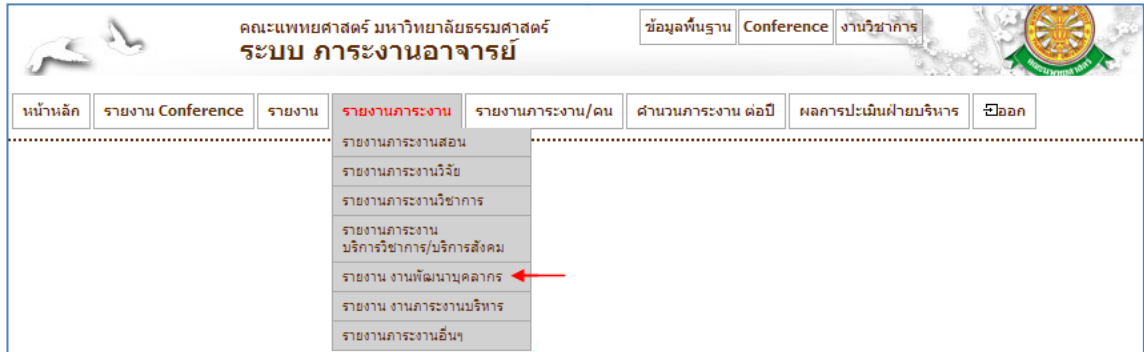

คณะแพทยศาสตร์ มหาวิทยาลัยธรรมศาสตร์
ระบบ ภาระงานอาจารย์

ข้อมูลพื้นฐาน Conference งานวิชาการ

หน้าหลัก รายงาน Conference รายงาน รายงานภาระงาน รายงานภาระงาน/คน จำนวนภาระงาน ต่อปี ผลการประเมินฝ่ายบริหาร ไขออก

รายงานภาระงานสอน
รายงานภาระงานวิจัย
รายงานภาระงานวิชาการ
รายงานภาระงานบริการวิชาการ/บริการสังคม
รายงาน งานพัฒนาบุคลากร
รายงาน งานภาระงานบริหาร
รายงานภาระงานอื่นๆ

รูปที่ 4.65 หน้าจอ เมนูรายงานงานพัฒนาบุคลากร

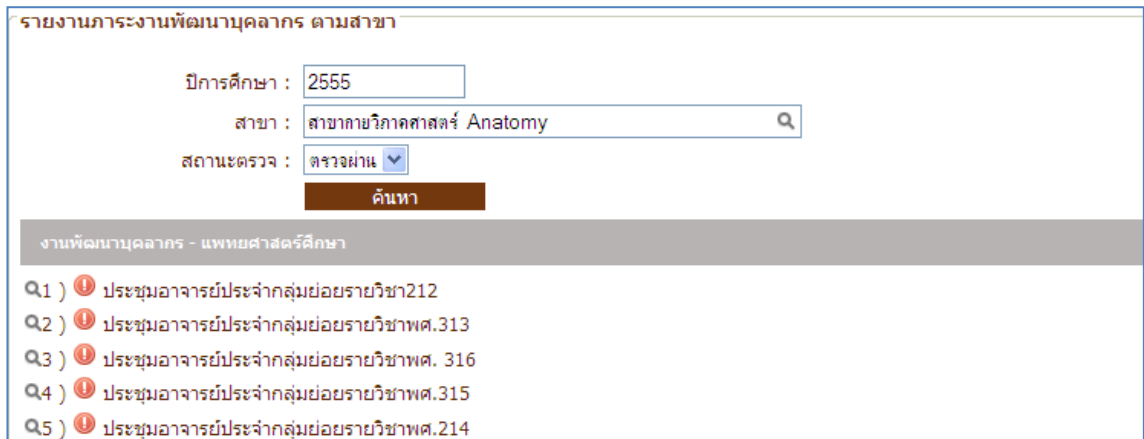

รายงานภาระงานพัฒนาบุคลากร ตามสาขา

ปีการศึกษา : 2555
สาขา : สาขาทยวิภาควิทยา Anatomy
สถานะตรวจ : ตรวจผ่าน

ค้นหา

งานพัฒนาบุคลากร - แพทยศาสตร์ศึกษา

Q1) ⓘ ประชุมอาจารย์ประจำกลุ่มย่อยรายวิชา212
Q2) ⓘ ประชุมอาจารย์ประจำกลุ่มย่อยรายวิชาพศ.313
Q3) ⓘ ประชุมอาจารย์ประจำกลุ่มย่อยรายวิชาพศ. 316
Q4) ⓘ ประชุมอาจารย์ประจำกลุ่มย่อยรายวิชาพศ.315
Q5) ⓘ ประชุมอาจารย์ประจำกลุ่มย่อยรายวิชาพศ.214

รูปที่ 4.66 หน้าจอ รายงานงานพัฒนาบุคลากร

4.2.7.6 รายงานงานภาระงานบริหาร

หากต้องการดูรายงานงานภาระงานบริหาร ให้เลือกเมนู รายงานภาระงาน -> รายงานงานภาระงานบริหาร ดังรูปที่ 4.67 จากนั้นระบบจะแสดงหน้าจอเพื่อให้ค้นหา ดังรูปที่ 4.68

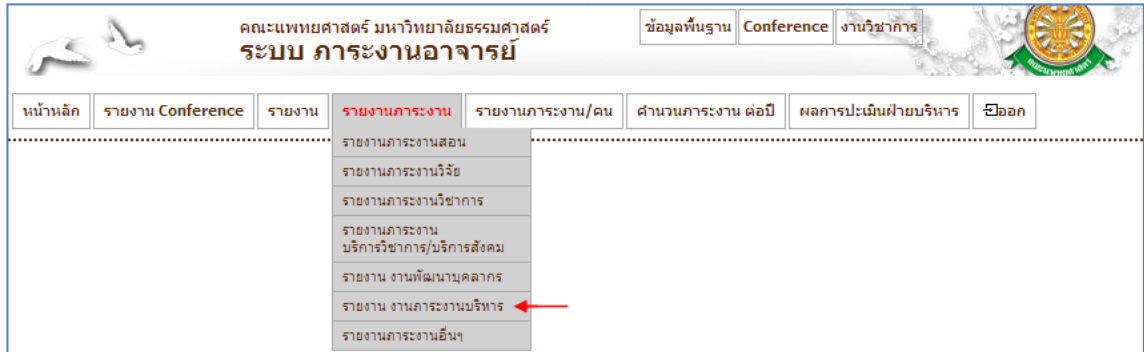

คณะแพทยศาสตร์ มหาวิทยาลัยธรรมศาสตร์
ระบบ ภาระงานอาจารย์

ข้อมูลพื้นฐาน Conference งานวิชาการ

หน้าหลัก รายงาน Conference รายงาน รายงานภาระงาน รายงานภาระงาน/คน จำนวนภาระงาน ต่อปี ผลการประเมินฝ่ายบริหาร ฝึกอบรม

รายงานภาระงานสอน
รายงานภาระงานวิจัย
รายงานภาระงานวิชาการ
รายงานภาระงานบริการวิชาการ/บริการสังคม
รายงาน งานพัฒนาบุคลากร
รายงาน งานภาระงานบริหาร
รายงานภาระงานอื่นๆ

รูปที่ 4.67 หน้าจอ เมนูรายงานงานภาระงานบริหาร

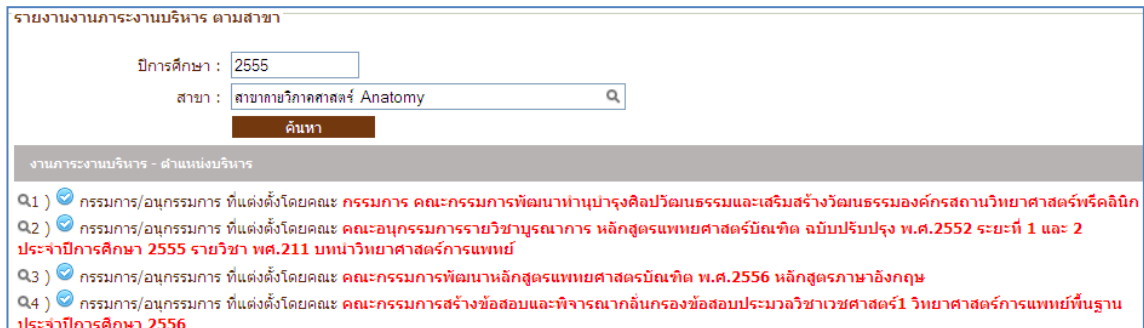

รายงานงานภาระงานบริหาร ตามสาขา

ปีการศึกษา : 2555

สาขา : สาขาวิชาสัตสาศาสตร์ Anatomy

ค้นหา

งานภาระงานบริหาร - ตำแหน่งบริหาร

Q1) กรรมการ/อนุกรรมการ ที่แต่งตั้งโดยคณะ กรรมการ คณะกรรมการพัฒนาทำนุบำรุงศิลปวัฒนธรรมและเสริมสร้างวัฒนธรรมองค์กรสถานวิทยาศาสตร์พระคณิน

Q2) กรรมการ/อนุกรรมการ ที่แต่งตั้งโดยคณะ คณะอนุกรรมการรายวิชาบูรณาการ หลักสูตรแพทยศาสตรบัณฑิต ฉบับปรับปรุง พ.ศ.2552 ระยะที่ 1 และ 2 ประจำปีการศึกษา 2555 รายวิชา พศ.211 บทนำวิทยาศาสตร์การแพทย์

Q3) กรรมการ/อนุกรรมการ ที่แต่งตั้งโดยคณะ คณะกรรมการพัฒนาหลักสูตรแพทยศาสตรบัณฑิต พ.ศ.2556 หลักสูตรภาษาอังกฤษ

Q4) กรรมการ/อนุกรรมการ ที่แต่งตั้งโดยคณะ คณะกรรมการสร้างข้อสอบและพิจารณาคลังข้อสอบประมวลวิชาเวชศาสตร์1 วิทยาศาสตร์การแพทย์พื้นฐาน ประจำปีการศึกษา 2556

รูปที่ 4.68 หน้าจอ รายงานงานภาระงานบริหาร

4.2.7.7 รายงานภาระงานอื่นๆ



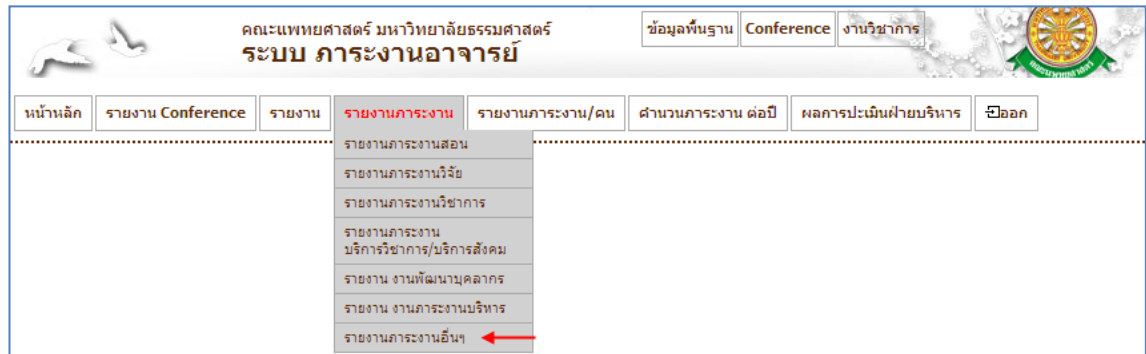

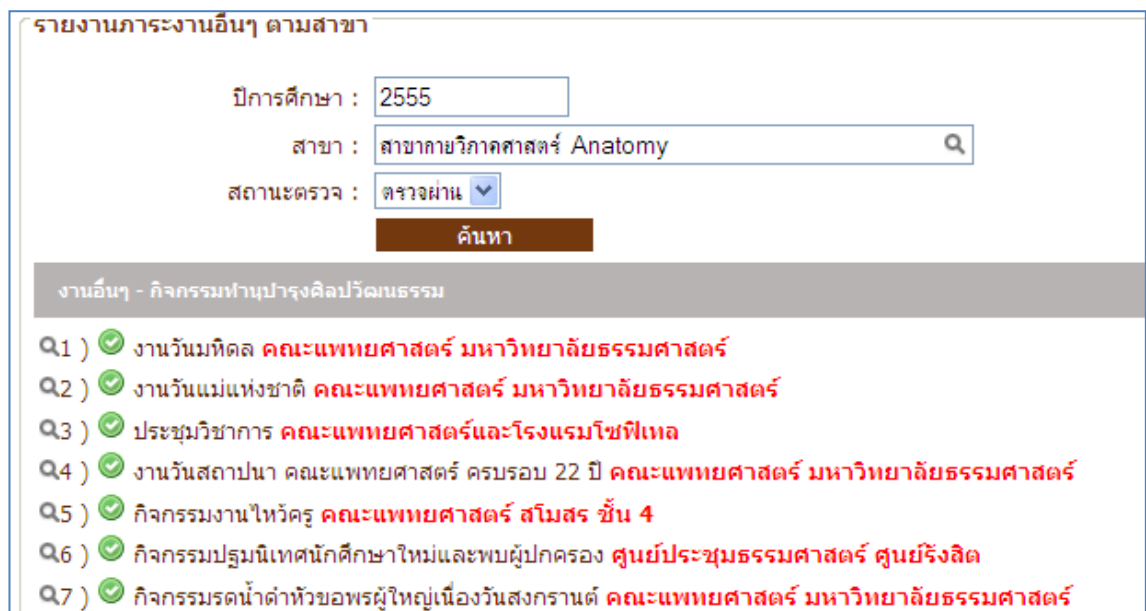

หากต้องการดูรายงานงานภาระงานอื่นๆ ให้เลือกเมนู รายงานภาระงาน -> รายงานงานภาระงานอื่นๆ ดังรูปที่ 4.69 จากนั้นระบบจะแสดงหน้าจอเพื่อให้นักศึกษา ดังรูปที่ 4.70



รูปที่ 4.69 หน้าจอ เมนูรายงานภาระงานอื่นๆ



งานอื่นๆ - กิจกรรมทำนุบำรุงศิลปวัฒนธรรม

- Q1)  งานวันมหิดล คณะแพทยศาสตร์ มหาวิทยาลัยธรรมศาสตร์
- Q2)  งานวันแม่แห่งชาติ คณะแพทยศาสตร์ มหาวิทยาลัยธรรมศาสตร์
- Q3)  ประชุมวิชาการ คณะแพทยศาสตร์และโรงพยาบาล
- Q4)  งานวันสถาปนา คณะแพทยศาสตร์ ครบรอบ 22 ปี คณะแพทยศาสตร์ มหาวิทยาลัยธรรมศาสตร์
- Q5)  กิจกรรมงานไหว้ครู คณะแพทยศาสตร์ สโมสร ชั้น 4
- Q6)  กิจกรรมปฐมนิเทศนักศึกษาใหม่และพบผู้ปกครอง ศูนย์ประชุมธรรมศาสตร์ ศูนย์รังสิต
- Q7)  กิจกรรมรดน้ำดำหัวขอพรผู้ใหญ่เนื่องวันสงกรานต์ คณะแพทยศาสตร์ มหาวิทยาลัยธรรมศาสตร์

รูปที่ 4.70 หน้าจอ รายงานภาระงานอื่นๆ

4.2.8 รายงานภาระงาน/คน

หากต้องการดูรายงานภาระงาน/คน ให้เลือกเมนู รายงานภาระงาน/คน ดังรูปที่ 4.71 ซึ่งระบบจะแสดงส่วนการค้นหาค้นหาปีการศึกษา และชื่อบุคลากร จากนั้นระบบจึงจะแสดงรายงานภาระงานรวมทุกด้าน

คณะแพทยศาสตร์ มหาวิทยาลัยธรรมศาสตร์

ระบบ ภาระงานอาจารย์

ข้อมูลพื้นฐาน Conference งานวิชาการ



หน้าหลัก

รายงาน Conference

รายงาน

รายงานภาระงาน

รายงานภาระงาน/คน

คำนวณภาระงาน ต่อปี

ผลการประเมินฝ่ายบริหาร

ปิดออก

รายงานภาระงาน/คน ต่อปี

ปีการศึกษา (1 มิ.ย. - 31 พ.ค.) : 2555

ชื่อบุคลากร : ไหวพจน์ จันทวีวัฒน์ - สาขาโสต ศอ นาสิกวิทยา ค้นหา

ส่วนค้นหา

ข้อมูลบุคลากร



ชื่อไทย : ไหวพจน์ จันทวีวัฒน์

ประเภทบุคลากร : ข้าราชการ

ตำแหน่งปัจจุบัน : รองศาสตราจารย์

ส่งออก ไฟล์ Excel 20

ประเภทภาระงานสอน	รวม	คิดเป็นภาระงาน (ชั่วโมง)
ระดับปริญญาตรี		
-ภาคทฤษฎี	16	$16 * 1 = 16$
-ภาคปฏิบัติ	12	$12 * 0.5 = 6$
-Conference	0	= 0
ระดับ นิสิตศึกษาศึกษา		
-ภาคทฤษฎี	0	= 0
-ภาคปฏิบัติ	0	= 0
-Conference	0	= 0
ระดับ แพทย์ประจำบ้าน		
-ภาคทฤษฎี	8	$8 * 1 = 8$
-ภาคปฏิบัติ	17	$17 * 0.5 = 8.5$
-Conference	20	$20 * 1 = 20$
รวมประเภทภาระงานสอน	73	58.5
ประเภทภาระงาน	รวม	คิดภาระงาน
1) ภาระงานวิชาการ		
1.1) ผลงานวิชาการ		
1) ตำรา/และหนังสือ	รายละเอียด	รวม
	ไม่มีข้อมูล	คิดเป็นภาระงาน (ชั่วโมง)
		0 = 0

รูปที่ 4.71 หน้าจอรายงานภาระงาน/คน

4.2.9 กำหนดภาระงานต่อปี

หากต้องการดูรายงานการคำนวณภาระงาน ต่อปี ให้เลือกเมนู คำนวณภาระงาน ต่อปี ดังรูปที่ 4.72 ซึ่งระบบจะแสดงส่วนการค้นหาคำการศึกษา และสาขา จากนั้นระบบจึงจะแสดงรายงานการคำนวณภาระงาน ต่อปี ของสาขาที่เลือก

No.	ชื่อ-สกุล	ภาระงาน												
		ภาระงานสอน	ภาระงานวิจัย	ภาระงานวิชาการ	ภาระงานบริการวิชาการ	ภาระงานบริหาร	ภาระงานอื่นๆ	รวมภาระงานคิดเป็น						
1	อ.พญ.นิดา เรืองวิทย์	Q33	25.50	Q1	19.58	Q1	6.24	Q0	0.00	Q0	0.00	Q3	1.50	52.82
2	ผศ.นพ.มงคล ตั้งเจ๊ก	Q	0.00	Q0	0.00	Q1	6.24	Q5	5.00	Q0	0.00	Q3	1.50	12.74
3	อ.พญ.รุ่ง โภมลศิริณย์	Q117	92.00	Q0	0.00	Q0	0.00	Q2	21.12	Q0	0.00	Q1	0.50	113.62
4	อ.พญ.ลลิตทิพย์ เขียดช่วย	Q220	166.00	Q1	9.79	Q1	6.24	Q1	0.50	Q0	0.00	Q7	3.50	186.03
5	รศ.นพ.ไวพจน์ จันทร์วิมลส่อง	Q73	58.50	Q2	4.90	Q1	6.24	Q2	21.12	Q3	193.00	Q5	2.25	286.01
6	ผศ.พญ.อมรรรรณ นิลสุวรรณ	Q96	83.00	Q1	9.79	Q1	6.24	Q4	22.12	Q0	0.00	Q5	2.50	123.65
7	ผศ.นพ.เอกวุฒิ ธนาภาค	Q160	125.50	Q0	0.00	Q1	6.24	Q0	0.00	Q0	0.00	Q4	2.00	133.74

รูปที่ 4.72 หน้าจอรายงานคำนวณภาระงาน ต่อปี

4.2.10 ผลการประเมินฝ่ายบริหาร

หากต้องการดูรายงานผลการประเมินฝ่ายบริหาร ให้เลือกเมนู ผลการประเมินฝ่ายบริหาร ดังรูปที่ 4.73 ซึ่งระบบจะแสดงส่วนการค้นหาคำการศึกษา ช่วงเวลา และ สาขา จากนั้นระบบจึงจะแสดงรายงานสรุปผลการประเมินฝ่ายบริหาร ของสาขาที่เลือก

No.	ชื่อ-สกุล	ภาระงาน												
		ภาระงานสอน	ภาระงานวิชาการ	ภาระงานบริการวิชาการ	ภาระงานวิจัย	ภาระงานบริหาร	ภาระงานอื่นๆ	รวมภาระงานคิดเป็น						
1	อ.พญ.นิดา เรืองวิทย์	Q	0.00	Q1	6.24	Q1	172.50	Q0	0.00	Q0	0.00	Q1	0.50	179.24
2	ผศ.นพ.มงคล ตั้งเจ๊ก	Q	0.00	Q1	6.24	Q6	177.00	Q0	0.00	Q0	0.00	Q2	1.00	184.24
3	อ.พญ.รุ่ง โภมลศิริณย์	Q117	92.00	Q0	0.00	Q3	193.62	Q0	0.00	Q0	0.00	Q2	1.00	286.62
4	อ.พญ.ลลิตทิพย์ เขียดช่วย	Q183	137.00	Q1	6.24	Q1	172.50	Q0	0.00	Q0	0.00	Q6	3.00	318.74
5	รศ.นพ.ไวพจน์ จันทร์วิมลส่อง	Q57	45.00	Q10	69.84	Q3	193.62	Q2	2.45	Q11	577.50	Q5	2.25	890.66
6	ผศ.พญ.อมรรรรณ นิลสุวรรณ	Q74	64.50	Q1	6.24	Q1	172.50	Q0	0.00	Q0	0.00	Q6	3.00	246.24
7	ผศ.นพ.เอกวุฒิ ธนาภาค	Q118	93.50	Q1	6.24	Q1	172.50	Q0	0.00	Q0	0.00	Q4	2.00	274.24

รูปที่ 4.73 หน้าจอรายงานสรุปผลการประเมินฝ่ายบริหาร

4.2.11 ออกจากระบบ

หากต้องการออกจากระบบ ให้เลือกเมนู ออก ดังรูปที่ 4.74 จากนั้น ระบบจะเข้าสู่หน้าจอ Login เข้าสู่ระบบ ดังรูปที่ 4.75

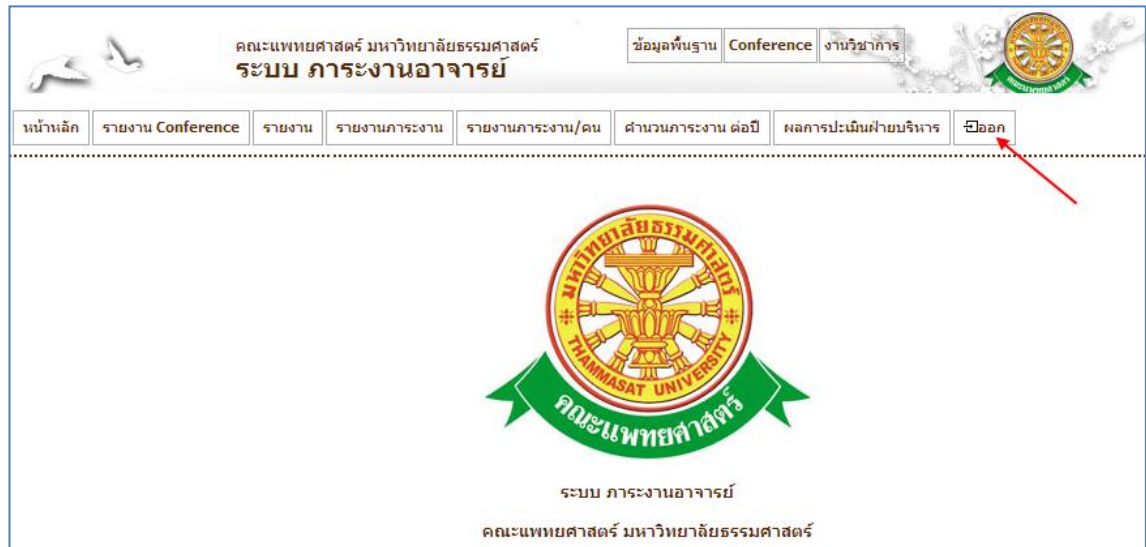

รูปที่ 4.74 หน้าจอเมนูออกจากระบบ

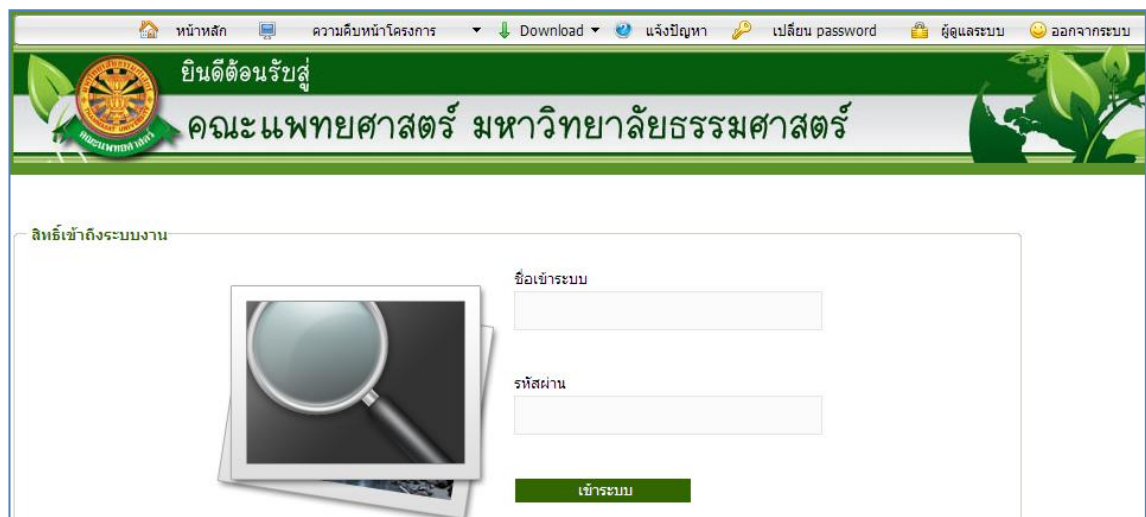

รูปที่ 4.75 หน้าจอ Login เข้าสู่ระบบ